

Magic Info 7

מהתקנה עד להצגת תוכן

שרת Magic Info Server גירסה 7, עם ממשק משתמש חדיש וברור יותר, ומותאם לתרחישים שונים בעסק שלכם, נועדה לתמוך בדגמים החדשים של מסכי שילוט דיגיטלי מסדרות QEN, QBR, QMR שמגיעים עם מערכת הפעלה TIZEN ונגן מובנה MagicInfo S7, ומאפשרים כעת הרצת תכנים מורכבים יותר ויכולת גרפית משופרת. כמו כן גירסה 7 תומכת אחורה למסכים עם נגן S6, S5, S4, S3, S2.

New Graphical User Interface

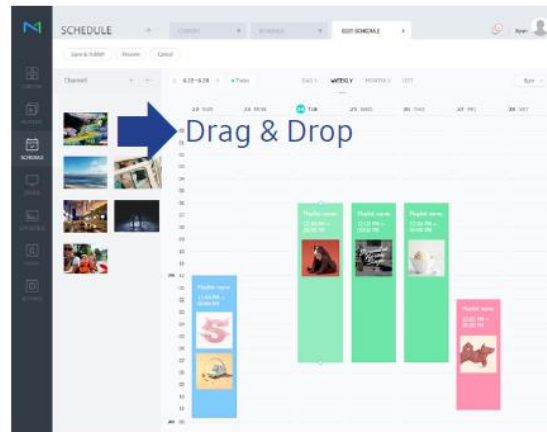

Expedient & Simplified Process

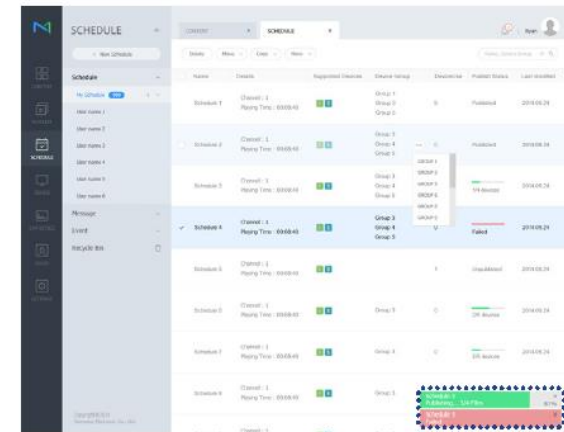

Real-time Updates

גרסאות MagicInfo

❖ MagicInfo S1/S2/S3/S4/S5/S6/S7

מסך שילוט דיגיטלי כולל נגן מובנה המאפשר הרצת קבצי ווידאו/תמונות/פאורפוינט, התכנים נטענים למסך ע"י דיסק-און-קי ומוגדרים דרך שלט המסך.

- * 1. לא לכל מסך יש נגן מובנה
- 2. גרסת הנגן בהתאם לדגם

❖ MagicInfo Server Lite

גרסת שרת בסיסית עד 25 מסכים ברשת, חינם ללא עלות. תוכן על מסך שלם ללא חלוקה כמו בגרסת שרת S

❖ MagicInfo Server S

גרסת שרת מתקדמת יותר מ Lite, עד 500 מסכים ברשת, רמות הרשאה מרובות ע"י משתמשים ברשת, אפשרות לחלוקת מסך לאזורים ב-60 טמפלטים שונים, חינם ל-60 יום, לאחר מכן נדרש רישיון לכל מסך, אפשרות שליטה מלאה במסך ובשלט שלו

❖ MagicInfo Server I Premium

גרסת שרת מתקדמת יותר מ Lite, עד 5,000 מסכים ברשת, רמות הרשאה מרובות ע"י משתמשים ברשת, אפשרות לחלוקת מסך לאזורים ב-60 טמפלטים שונים, חינם 60 יום, לאחר מכן נדרש רישיון לכל מסך.

- גרסה זו שולטת על **MaginInfo Player I** המותקן כ- Agent על כל מחשב קצה שמחובר לוקלי למסך בחיבור Display Port או HDMI

דרישות מערכת

- ✓ מעבד 2.5GHz Dual Core ומעלה
 - ✓ זיכרון 4GB ומעלה (רצוי 8GB)
 - ✓ שטח פנוי בדיסק קשיח 200GB ומעלה
 - ✓ דפדפן CHROME או EXPLORER גירסה 10/11
 - ✓ מערכת הפעלה 7/8/10 Professional או Server 2008/2012/2016
- * מערכות הפעלה 7/8/10 Home לא נתמכות

פורטים נדרשים:

7001 ❖

1515 ❖

7 ❖

9 ❖

21 ❖

1433 ❖

:JAVA

❖ גירסה 7 (לא 8 ומעלה)

הערות

- ✓ בהתקנה, נוצר חשבון משתמש "מנהל", ניתן להוסיף חשבונות נוספים עם הרשאות מתאימות (עריכת תוכן, קנפוג מסכים, העלאת תוכן וכו'..). כל משתמש כזה, חשבון משתמש "מנהל" צריך לאשר את החשבון.
- ✓ השרת משתמש בבסיס נתונים PostgreSQL אולם אפשר להשתמש גם ב-Microsoft SQL או ב-SQL Express
- ✓ ניתן להוסיף תוכן שהוא תמונות, וידאו, מסמכים, פלאש, PDF ועוד.
- ✓ סדר בנייה והצגת תוכן הוא : העלאת קבצים לשרת, בניית Playlist, תזמון Schedule, העלאה למסך.
- ✓ למחיקת תוכן, לא ניתן למחוק קבצים או Playlist שנקבע להם Schedule, תחילה יש למחוק את ה-Schedule ולאחר מכן את הקבצים/Playlist.
- ✓ שרת MagicInfo מותקן כ- Service ומופעל מדפדפן אינטרנט כשהגישה אליו: [*HTTP://\(MagicInfo\)*](HTTP://(MagicInfo))
- ✓ שמות קבצי המדיה צריכים להיות באנגלית
- ✓ על מנת לקבל תוכן משרת MagicInfo, המסך צריך להיות דלוק ומחובר לרשת ובמצב Network Player
- ✓ אם שרת ה-MagicInfo מנותק או אין תקשורת בין המסך לשרת, המסך ינגן את התוכן האחרון שהשרת שלח לו

תהליך התקנה-הגדרה-ניגון

להלן השלבים בהם נתקין-נגדיר-נציג על המסך המקצועי LFD

1. התקנת בסיס הנתונים (חובה להתקין לפני התקנת MagicInfo)
2. התקנת שרת MagicInfo
3. הגדרת שרת MagicInfo
4. רישום רישיון ובחירת סוג השרת (Lite, S, I)
5. הגדרת מסך LFD לתקשורת מול שרת MagicInfo
6. בדיקת והגדרת שעון המסך ואזור הזמן (Time Zone)
7. יצירת תוכן והעלאה למסך
8. מידע על תוכנת השרת

1. התקנת בסיס הנתונים MSSQL Express

התקנת בסיס הנתונים MSSQL Express

הורדת התוכנות מכאן

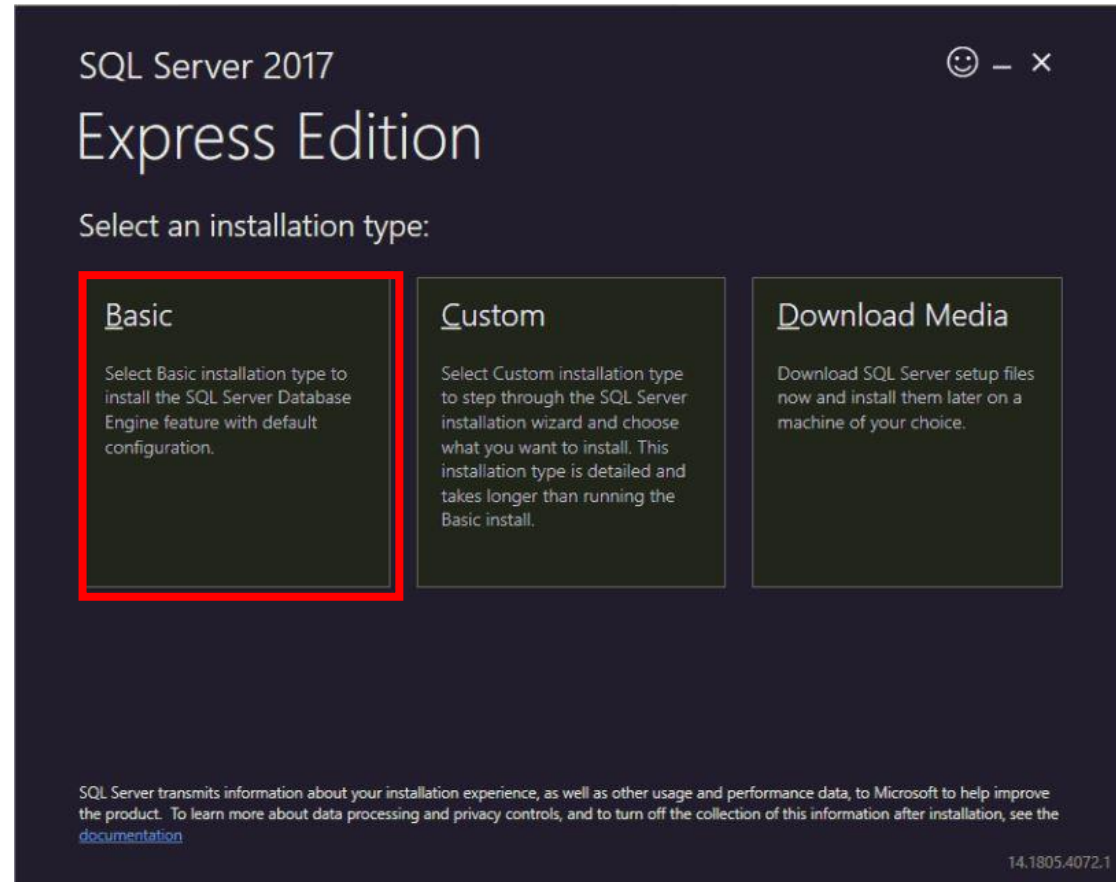
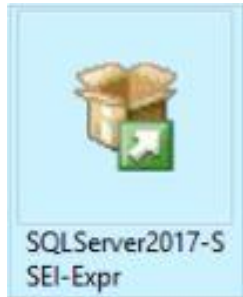

התקנת בסיס הנתונים MSSQL Express

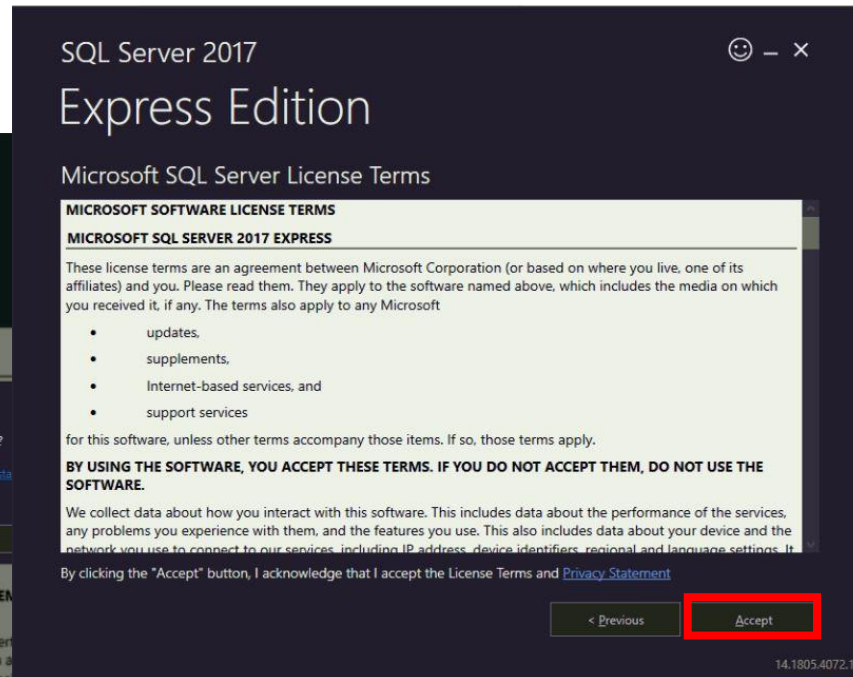
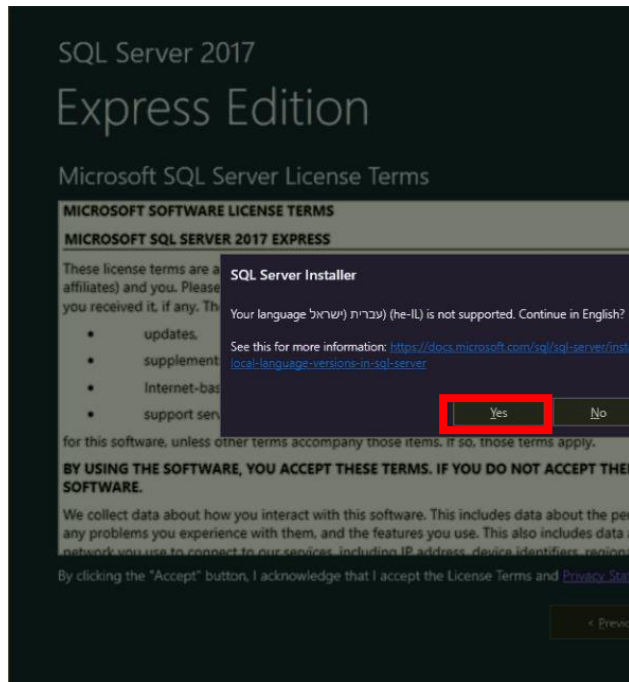

התקנת בסיס הנתונים MSSQL Express

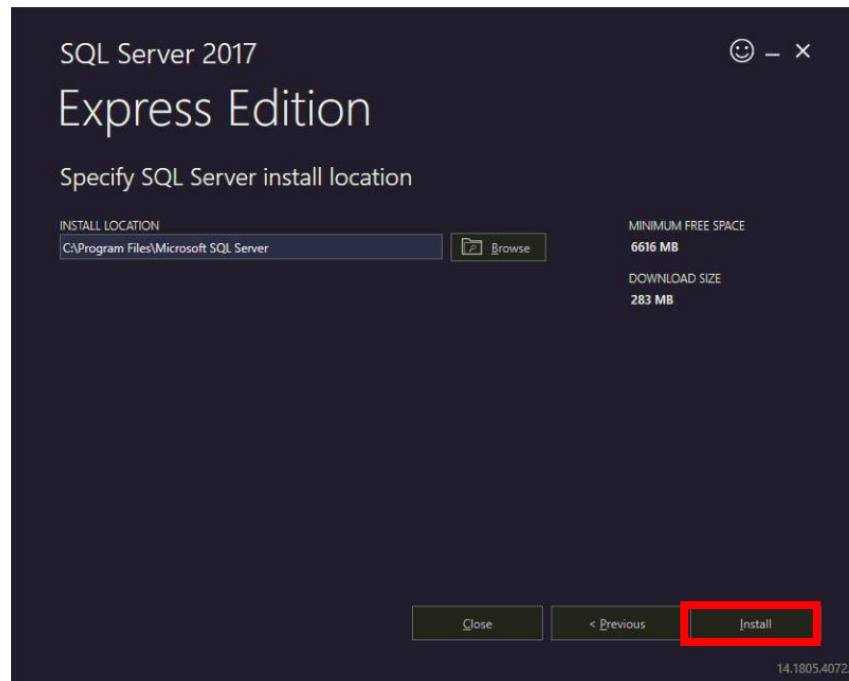

התקנת בסיס הנתונים MSSQL Express

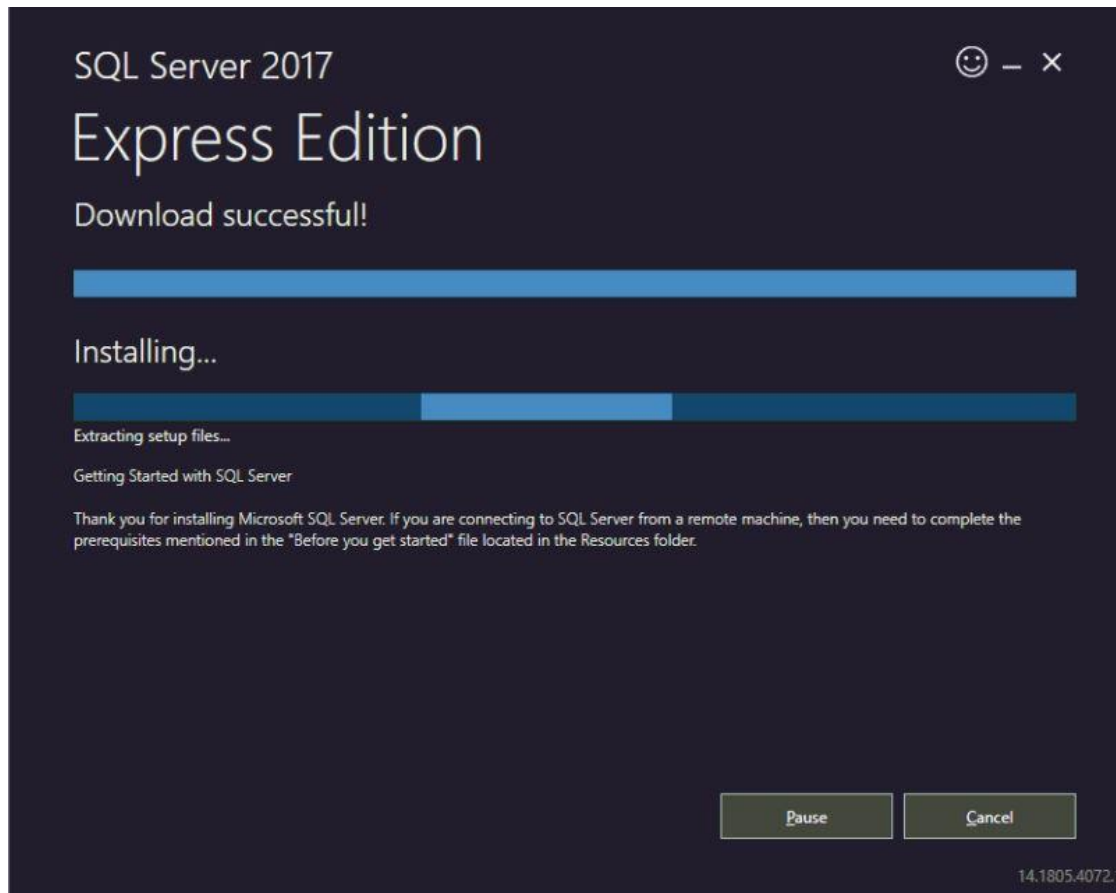

התקנת בסיס הנתונים MSSQL Express

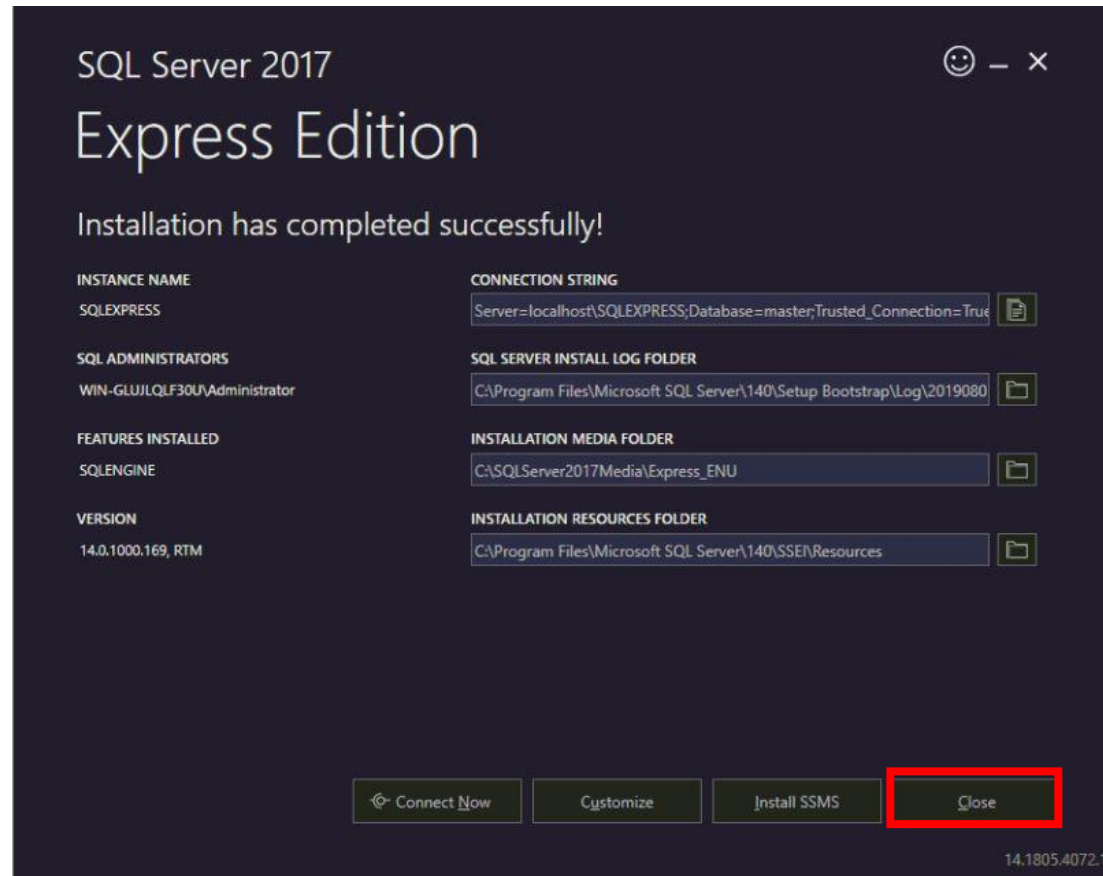

התקנת בסיס הנתונים MSSQL Express

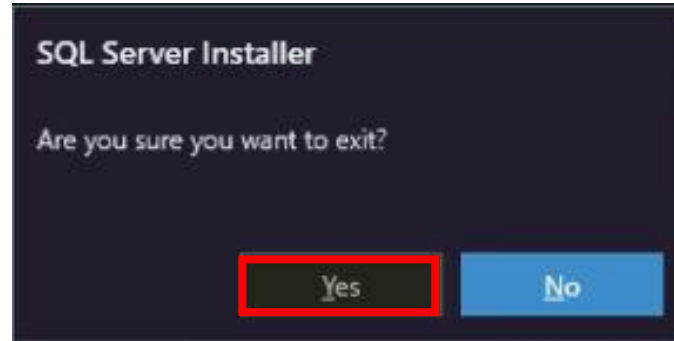

התקנת בסיס הנתונים MSSQL Express

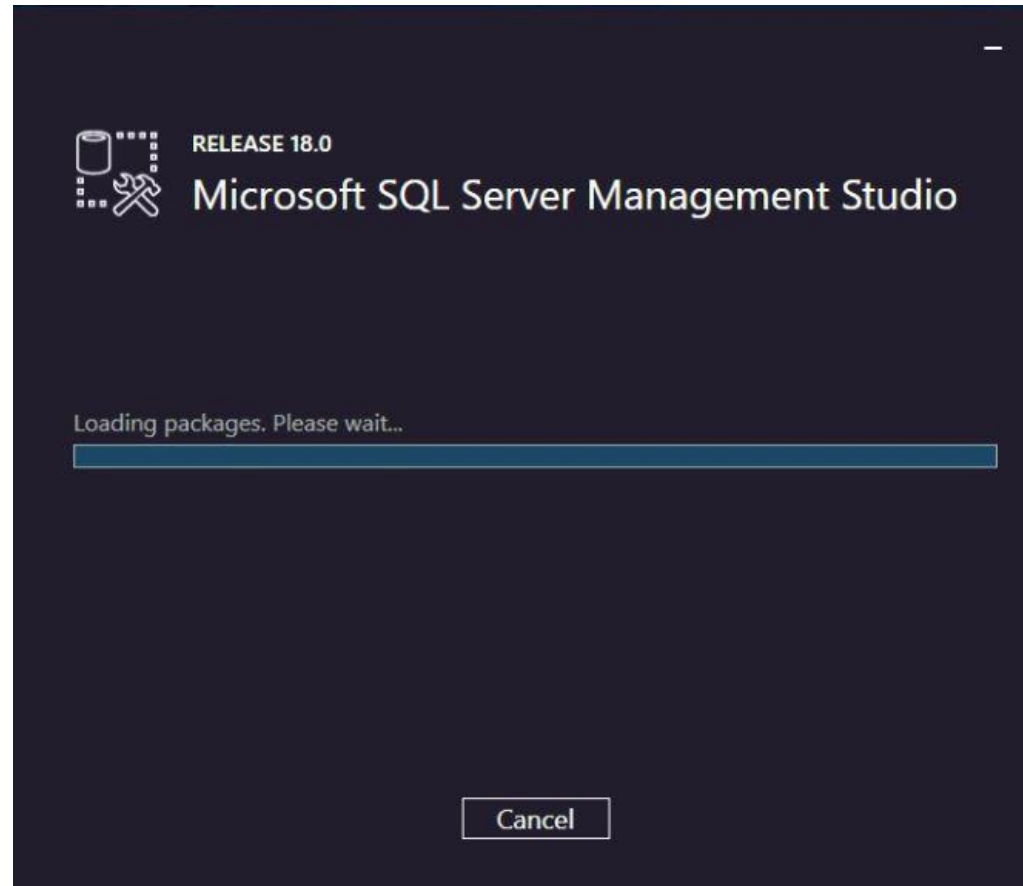

התקנת בסיס הנתונים MSSQL Express

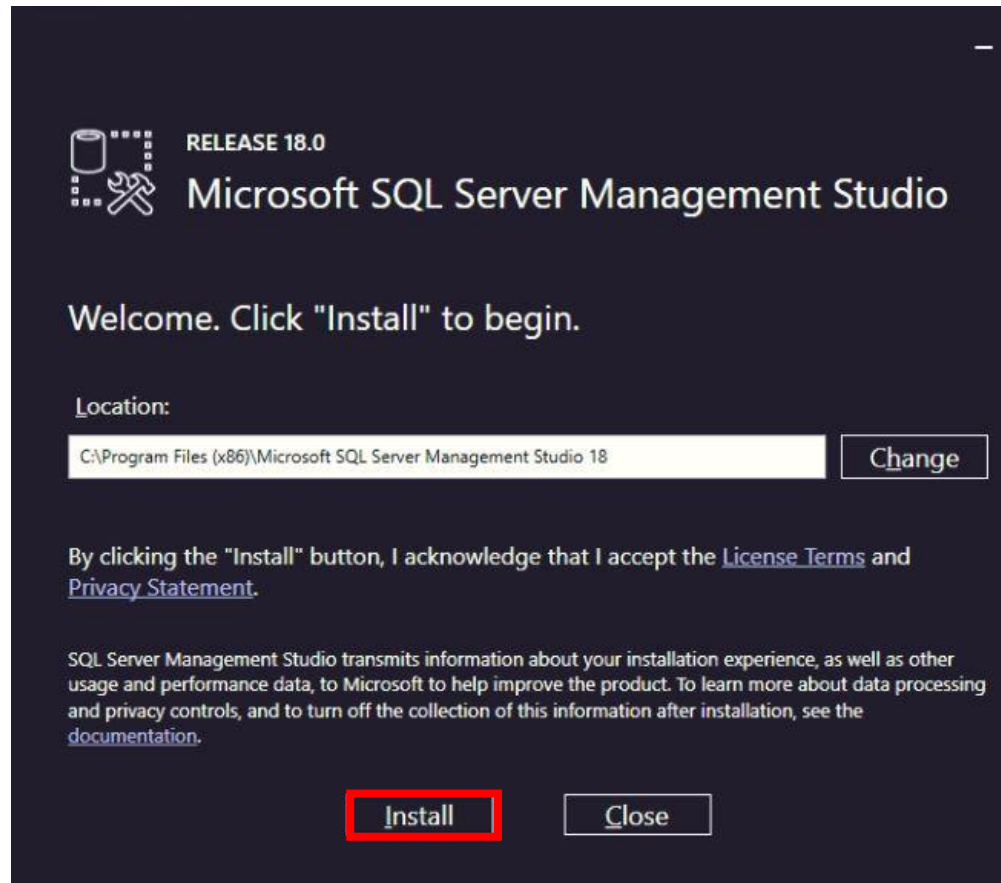

התקנת בסיס הנתונים MSSQL Express

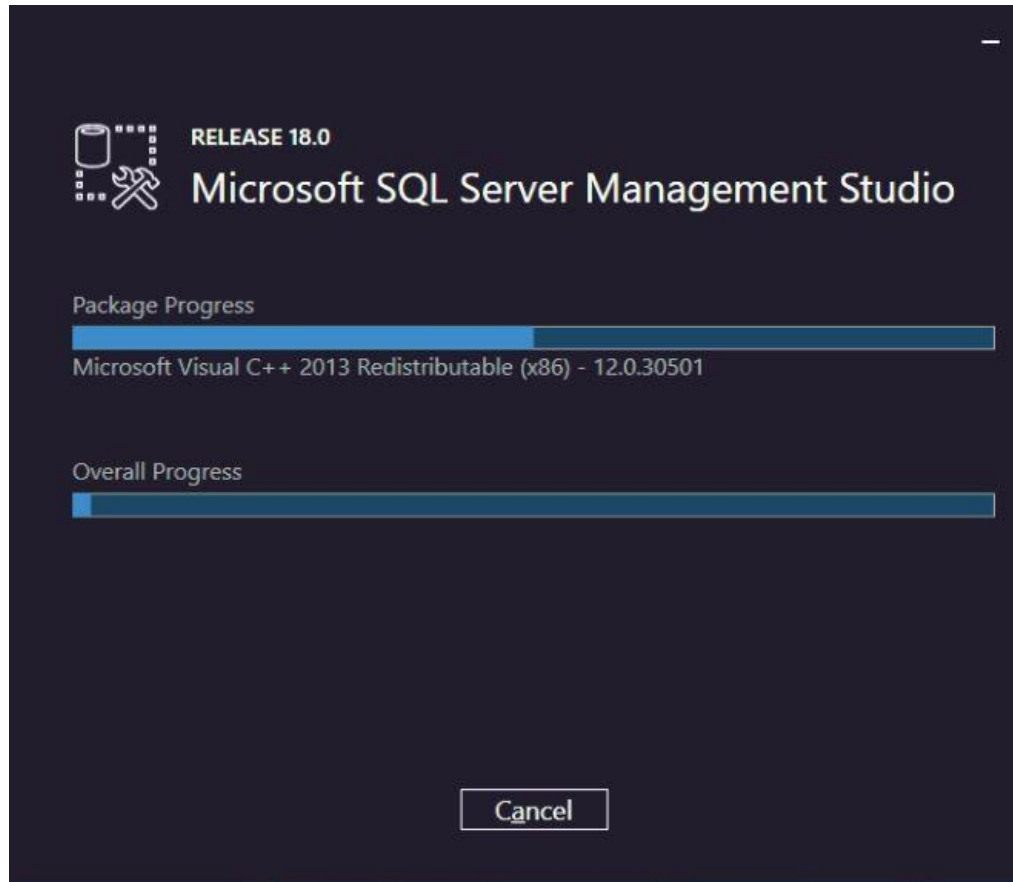

התקנת בסיס הנתונים MSSQL Express

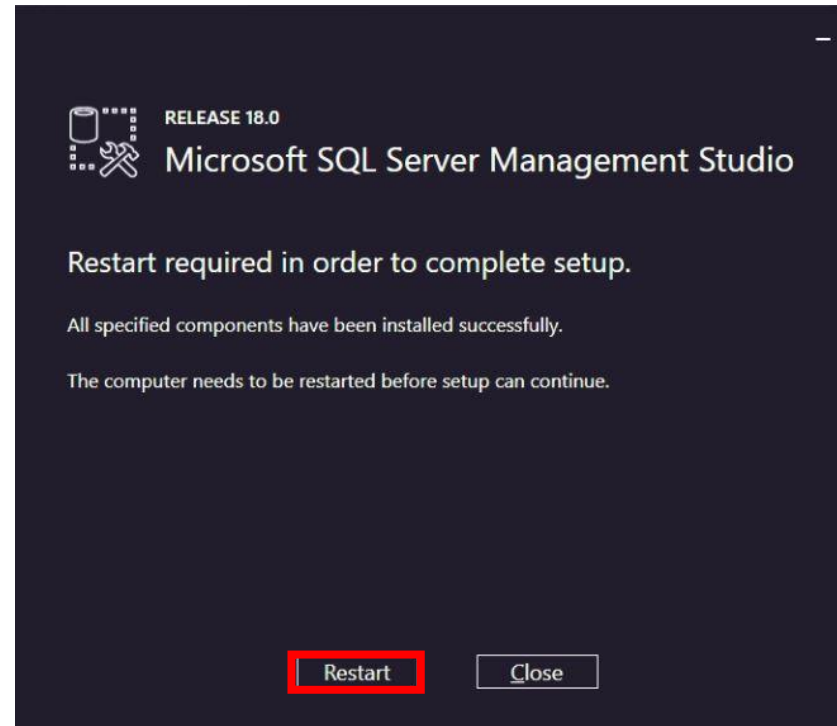

בסיום ההתקנה, לחצו על Restart
להפעלת המחשב מחדש

התקנת בסיס הנתונים MSSQL Express

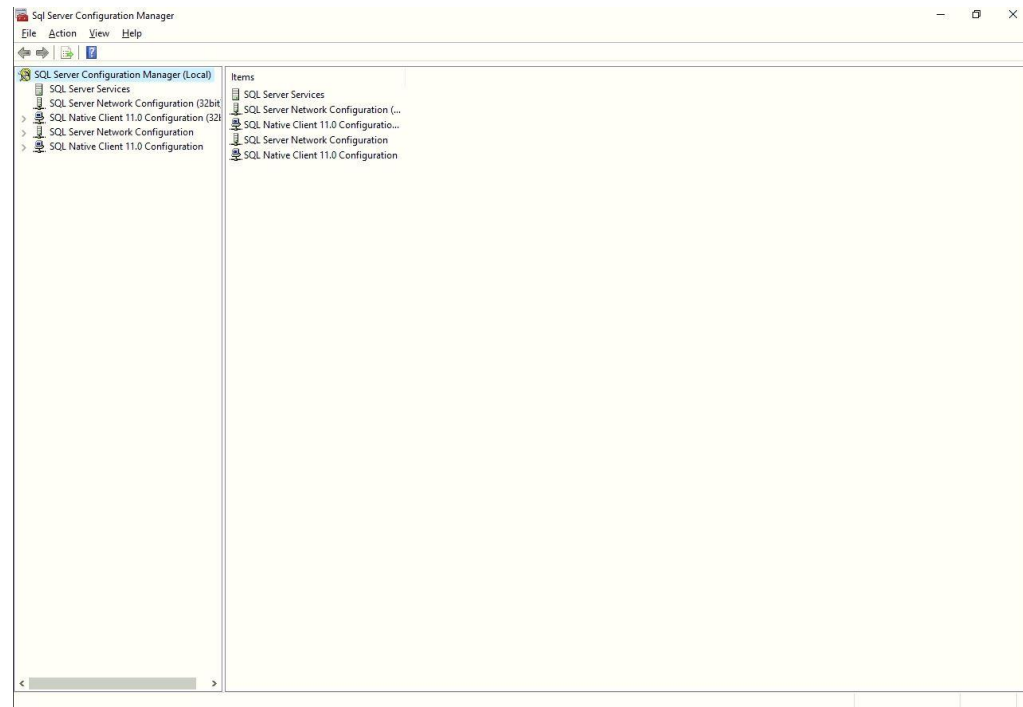

התקנת בסיס הנתונים MSSQL Express

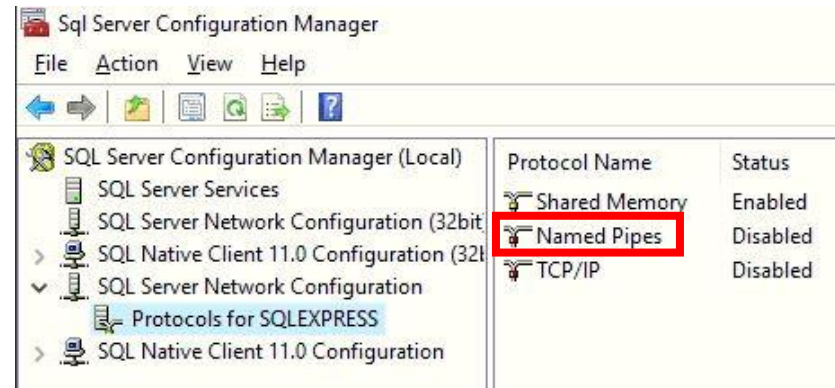

לחצו על Named Pipes

התקנת בסיס הנתונים MSSQL Express

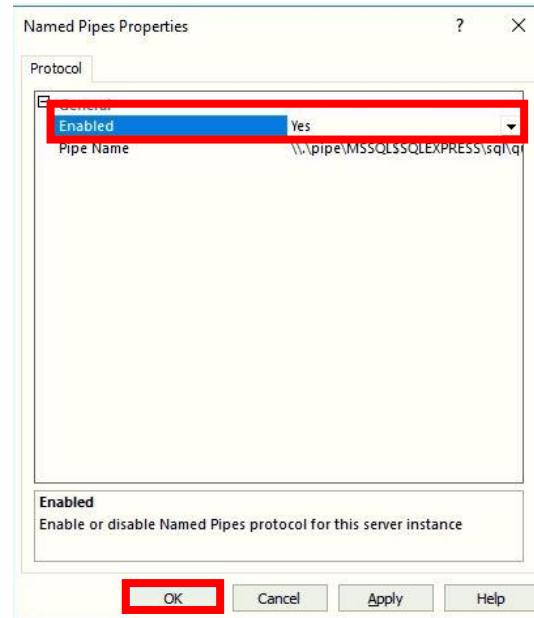

יש להעביר את מצב Enabled ל-
Yes ואז ללחוץ על OK

התקנת בסיס הנתונים MSSQL Express

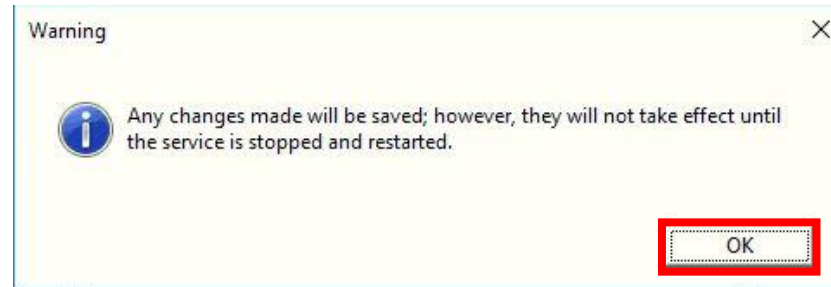

לחצו על OK

התקנת בסיס הנתונים MSSQL Express

לחצו על TCP/IP

התקנת בסיס הנתונים MSSQL Express

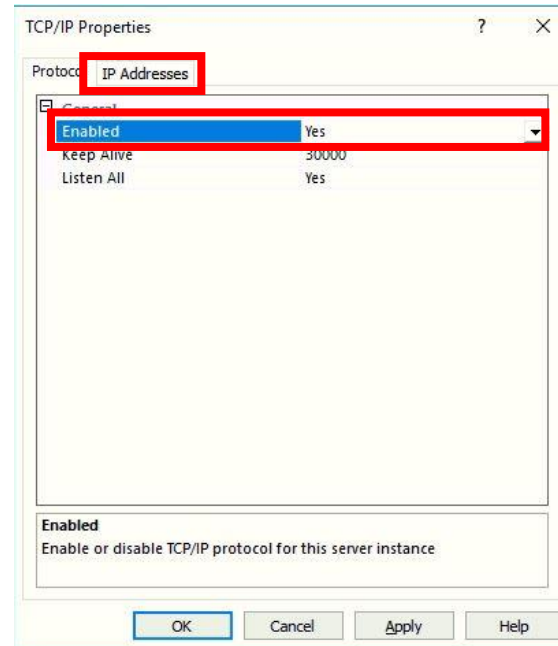

העבירו את מצב Enabled ל-Yes
ואז לחצו על לשונית IP Addresses

התקנת בסיס הנתונים MSSQL Express

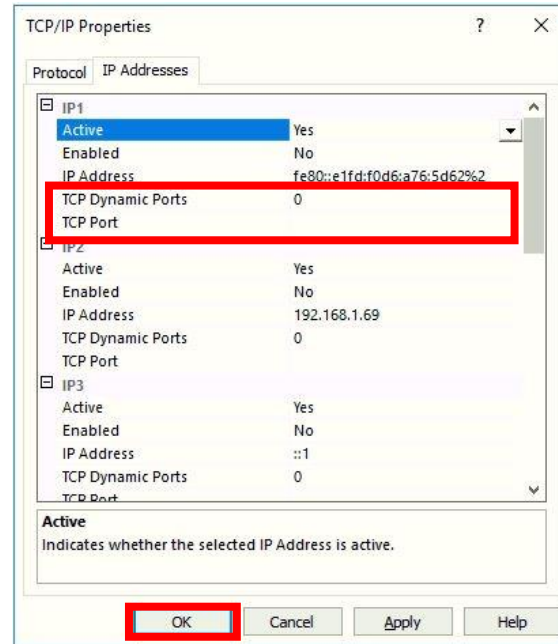

יש למחוק בכל השורות את הספרה 0 מהשדה של TCP Dynamic Ports ולכתוב בשדה של TCP Port את המספר 1433 ולסיום ללחוץ על OK

התקנת בסיס הנתונים MSSQL Express

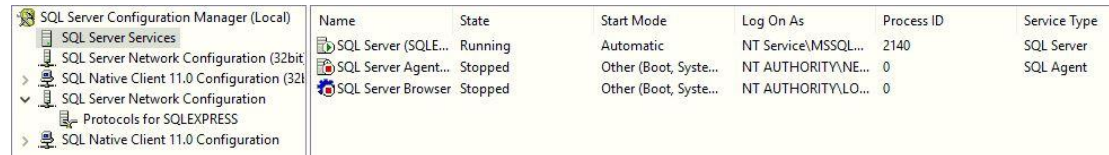

Name	State	Start Mode	Log On As	Process ID	Service Type
SQL Server (SQLE...	Running	Automatic	NT Service\MSSQL...	2140	SQL Server
SQL Server Agent...	Stopped	Other (Boot, Syste...	NT AUTHORITY\NE...	0	SQL Agent
SQL Server Browser	Stopped	Other (Boot, Syste...	NT AUTHORITY\LO...	0	

יש ללחוץ על השורה הראשונה עם
הלחצן הימני

התקנת בסיס הנתונים MSSQL Express

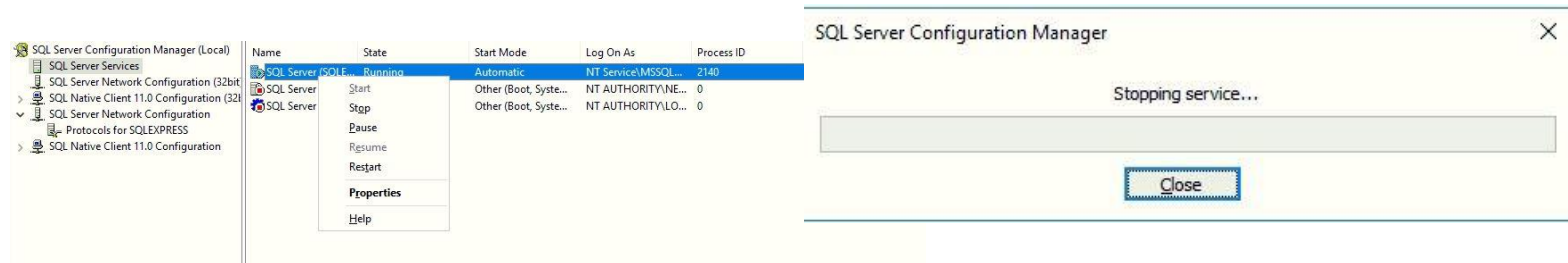

יש ללחוץ על Restart ולהמתין לסיום
התהליך ואז לסגור את החלון

התקנת בסיס הנתונים MSSQL Express

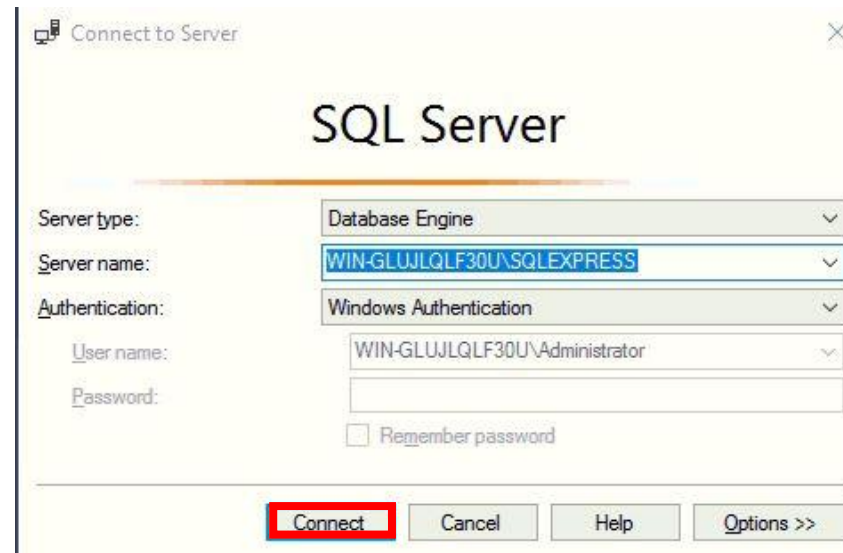

Connect to Server

SQL Server

Server type: Database Engine

Server name: WIN-GLUJLQLF30U\SQLEXPRESS

Authentication: Windows Authentication

User name: WIN-GLUJLQLF30U\Administrator

Password:

Remember password

Connect Cancel Help Options >>

התקנת בסיס הנתונים MSSQL Express

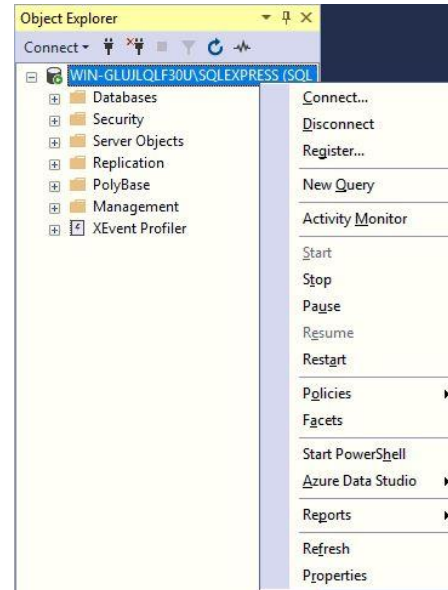

יש ללחוץ על השורה הראשונה עם
הלחצן הימני ואז על Properties

התקנת בסיס הנתונים MSSQL Express

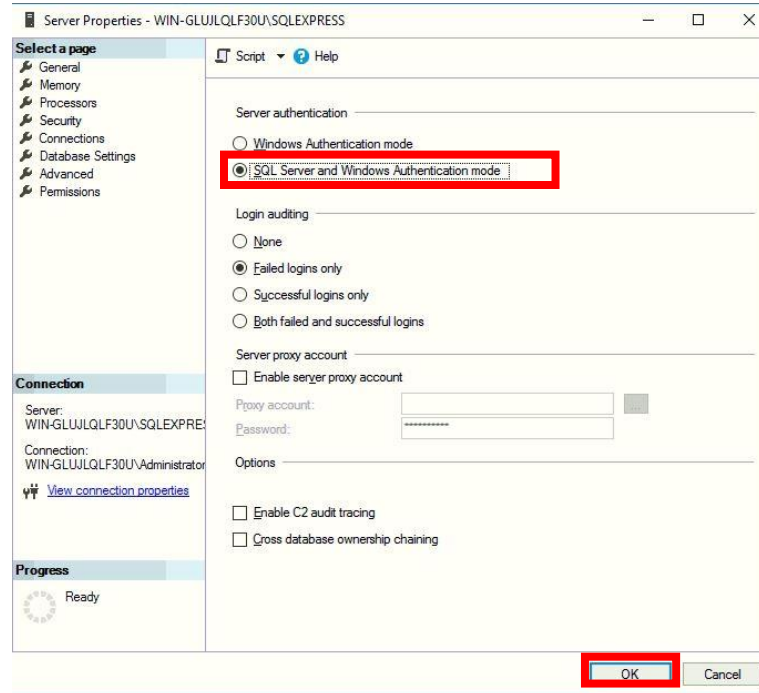

יש ללחוץ בצד שמאל על Security
ואז בחלק הימני לשנות ל- SQL
Server and Windows
Authentication mode ולאחר מכן
על OK

התקנת בסיס הנתונים MSSQL Express

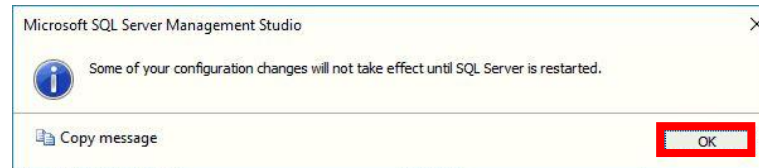

התקנת בסיס הנתונים MSSQL Express

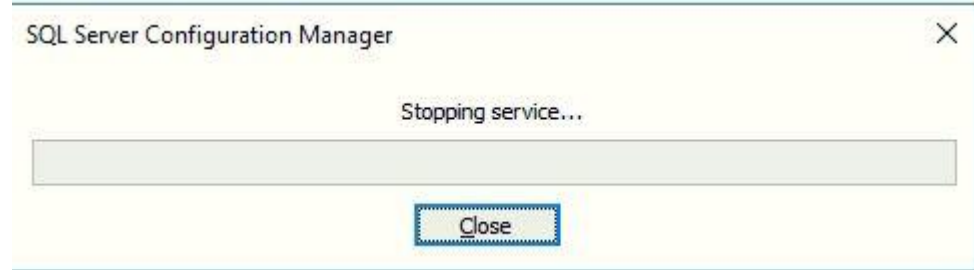
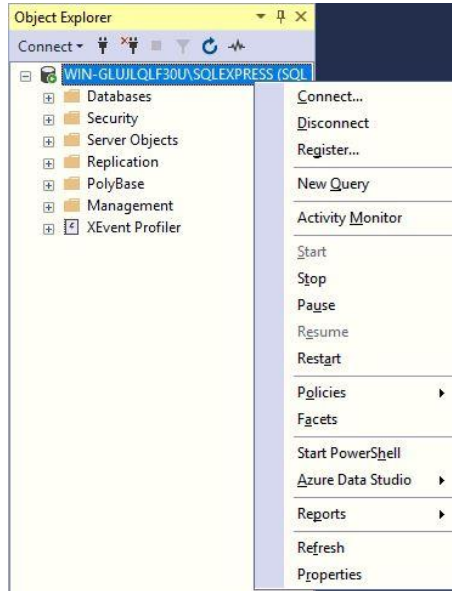

יש ללחוץ על השורה הראשונה עם
הלחצן הימני ואז על Restart ולהמתין
לסיום הפעולה ולאחריה לסגור את
החלון

2. התקנת שרת MagicInfo 7

התקנת שרת 7 MagicInfo

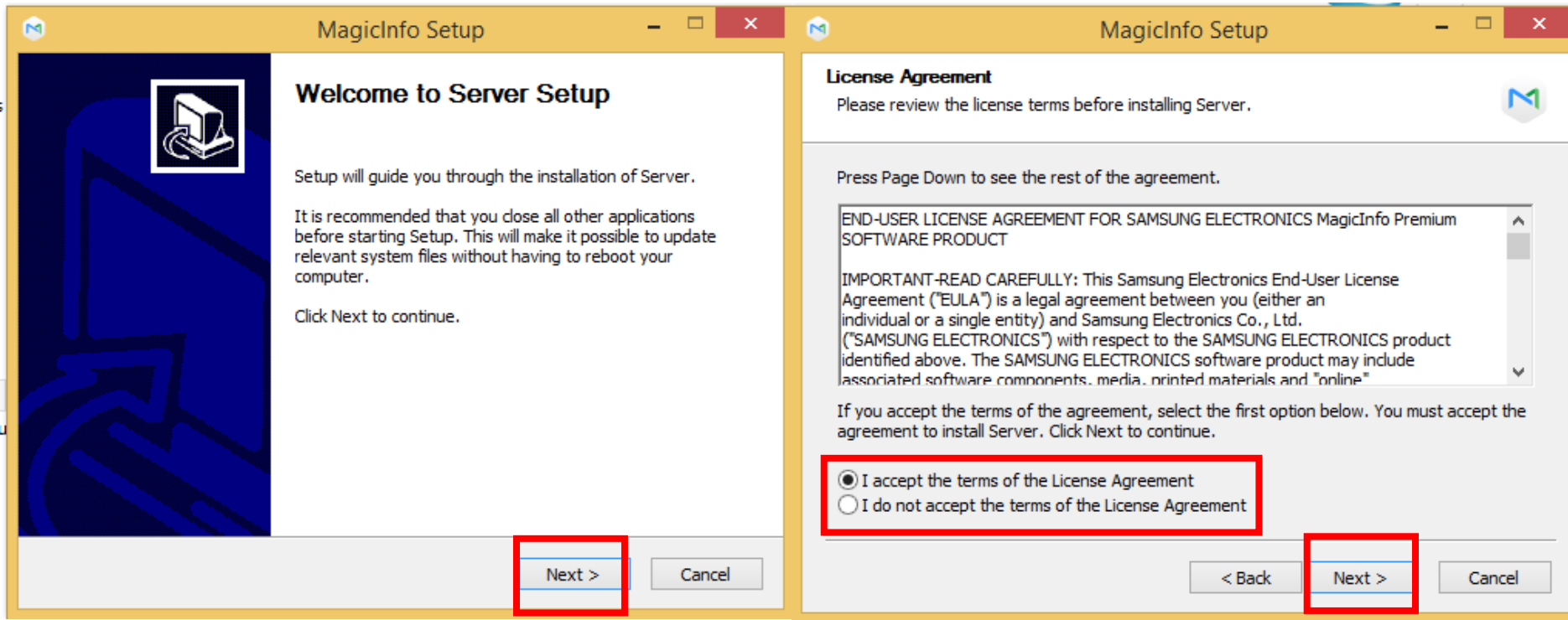

התקנת שרת MagicInfo 7

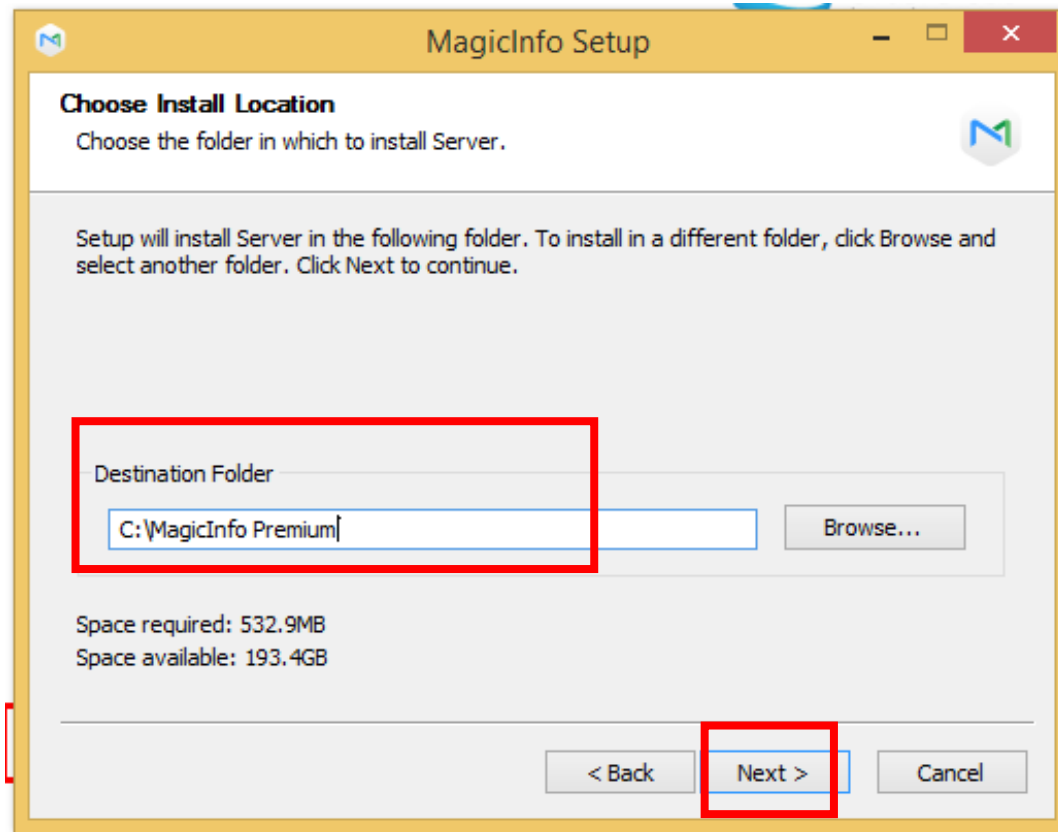

תיקיית היעד של
התוכנה

התקנת שרת MagicInfo 7

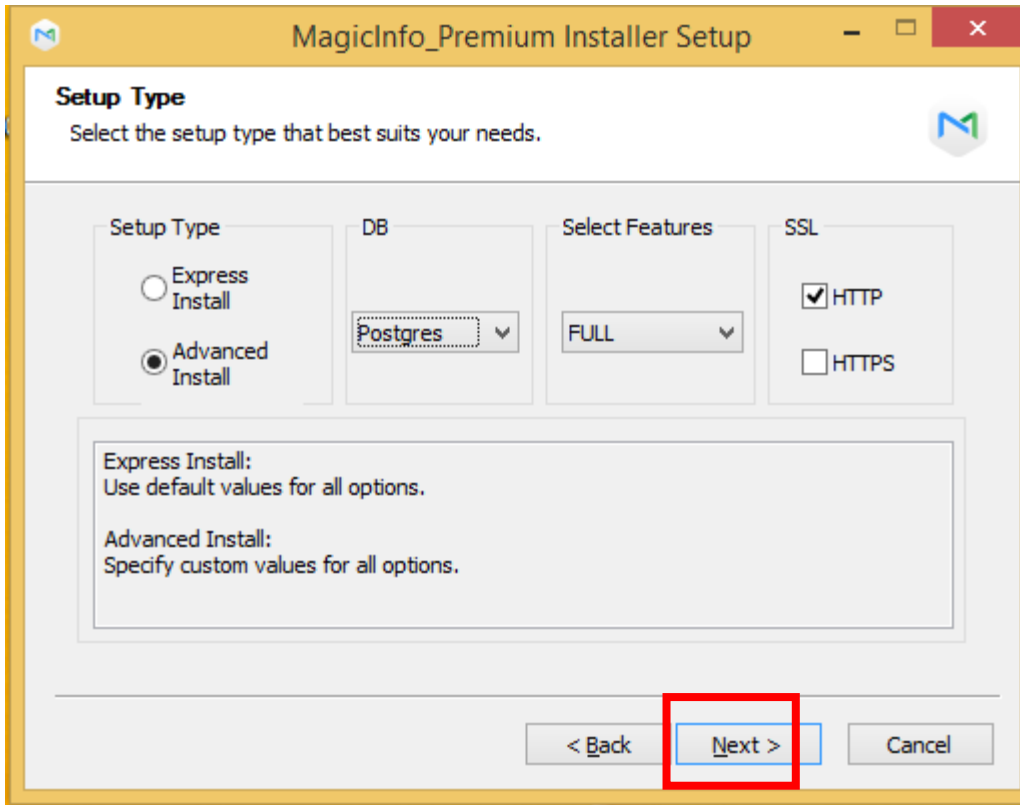

- ניתן לבחור בהתקנת Express או Advanced
- DB צריך להיות MSSQL
- בחרו ב- HTTP או HTTPS

התקנת שרת MagicInfo 7

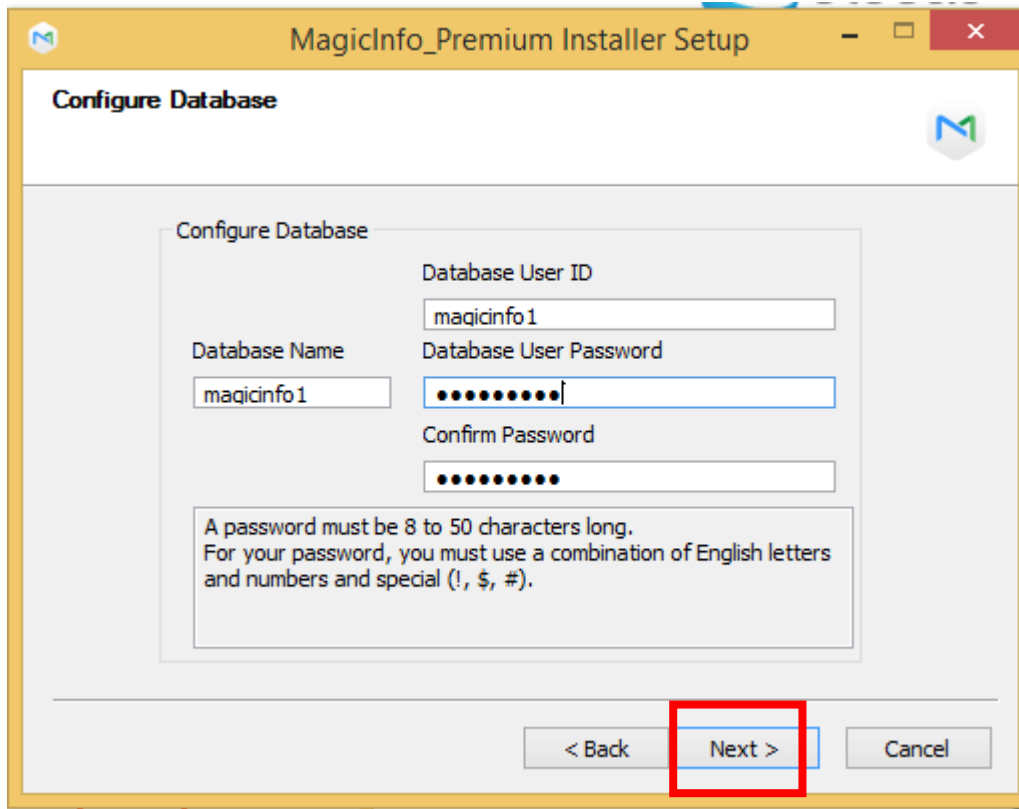

- Database User ID: maqicinfo1
- Database Name: maqicinfo1
- Database User Password: [masked with 8 dots]
- Confirm Password: [masked with 8 dots]

Below the fields, a text box contains the following instructions:

A password must be 8 to 50 characters long.
For your password, you must use a combination of English letters and numbers and special (!, \$, #).

At the bottom of the window, there are three buttons: '< Back', 'Next >', and 'Cancel'. The 'Next >' button is highlighted with a red rectangle.

הכניסו שם וסימא לבסיס
הנתונים

* דלגו על שלב זה אם בחרתם
בהתקנת Express

התקנת שרת 7 MagicInfo

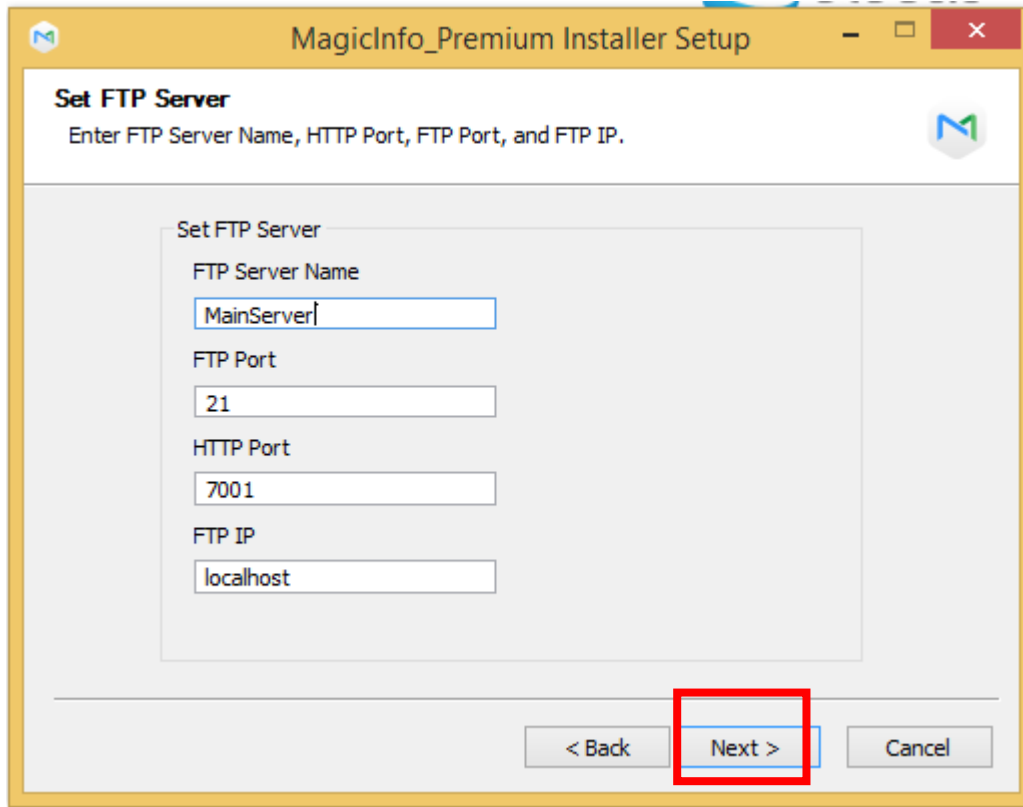

אם בחרתם כהתקנת Express,
אלו ערכי ברירת מחדל

אם בחרתם כהתקנת Advanced,
תוכנו לשנות ערכים אלו

* דלגו על שלב זה אם בחרתם
בהתקנת Express

התקנת שרת MagicInfo 7

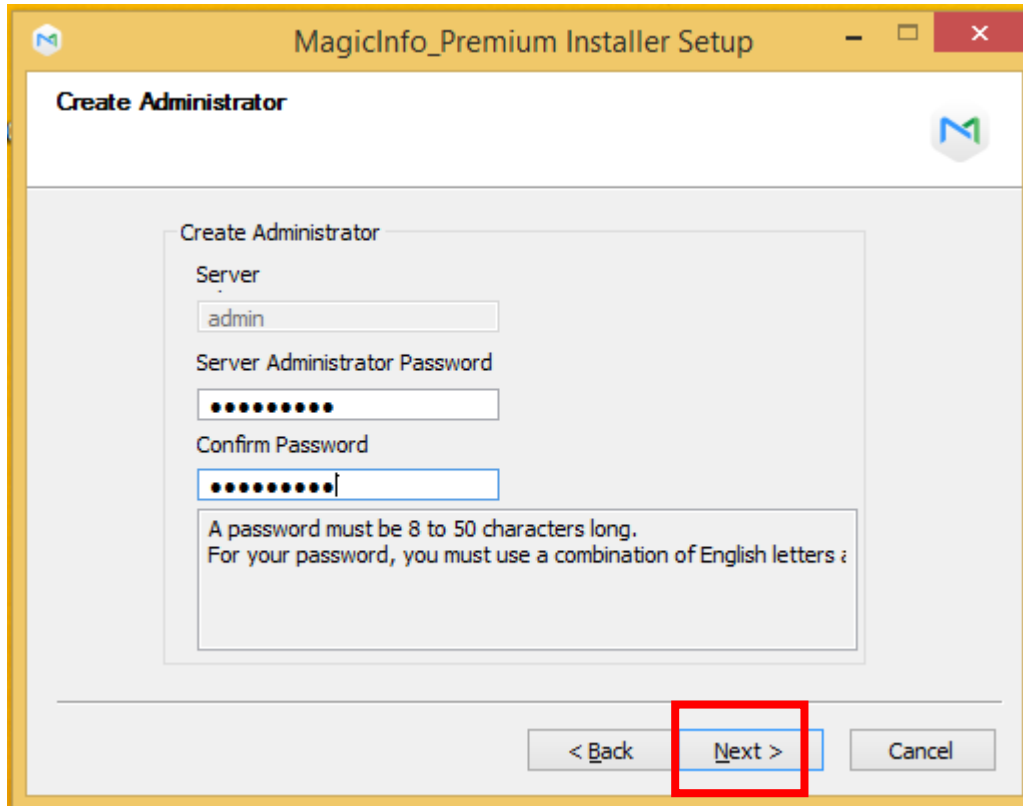

אם בחרתם כהתקנת Express,
סימת admin היא admin2016
כברירת מחדל

אם בחרתם כהתקנת Advanced,
תוכלו לקבוע את סימת admin

התקנת שרת MagicInfo 7

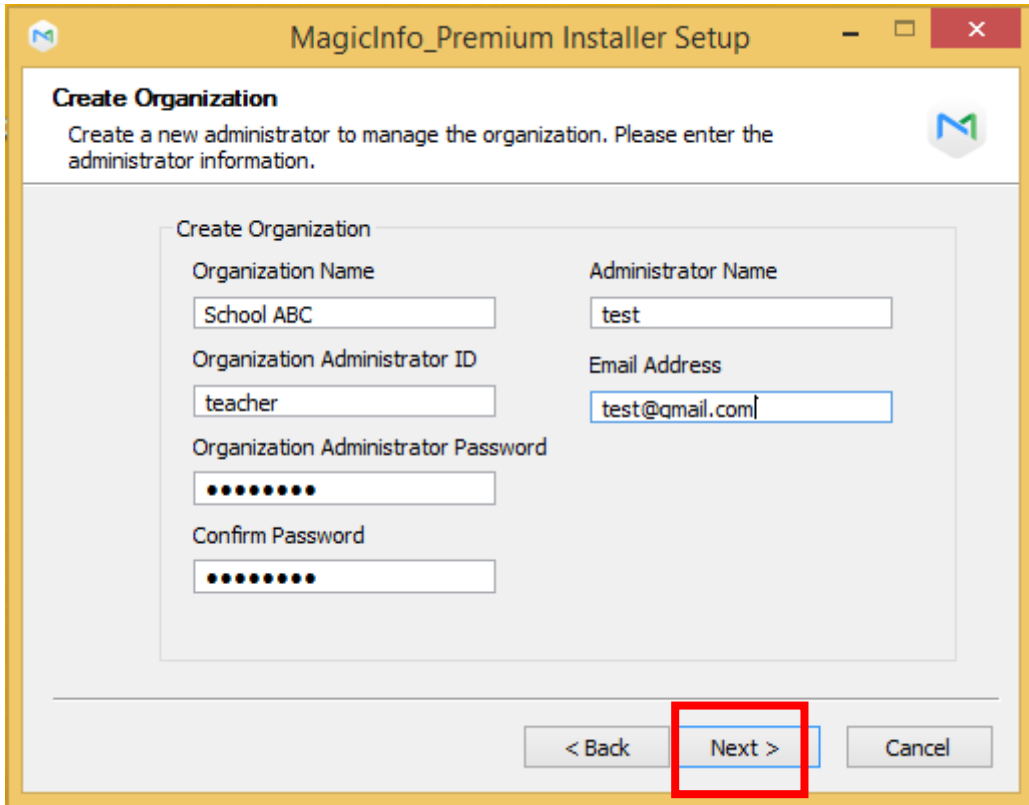

Field Label	Value
Organization Name	School ABC
Administrator Name	test
Organization Administrator ID	teacher
Email Address	test@gmail.com
Organization Administrator Password	••••••••
Confirm Password	••••••••

At the bottom of the window, there are three buttons: '< Back', 'Next >', and 'Cancel'. The 'Next >' button is highlighted with a red rectangular box.

הכניסו שם אתר, מנהל
מערכת וסיסמה
(זאת בנוסף ל admin
כמו בדוגמא זו)

* דלגו על שלב זה אם בחרתם
בהתקנת Express

התקנת שרת MagicInfo 7

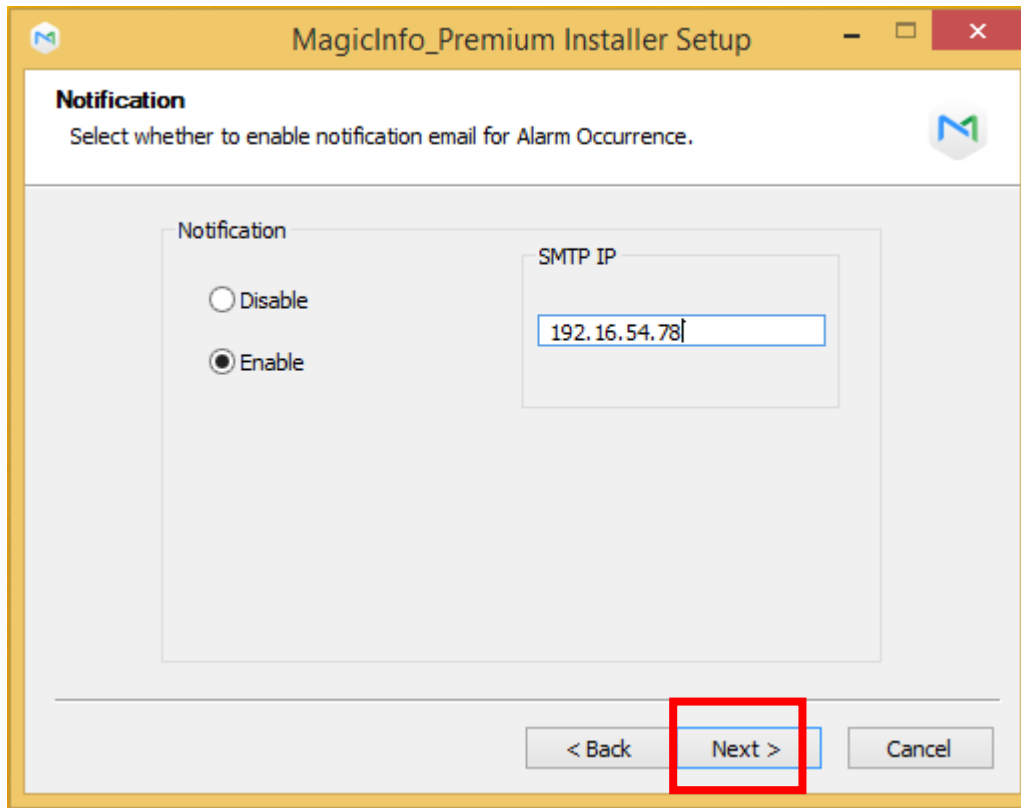

בחרו אם לקבל התרעות
למייל, וכתובת שרת דואר

* דלגו על שלב זה אם בחרתם
בהתקנת Express

התקנת שרת MagicInfo 7

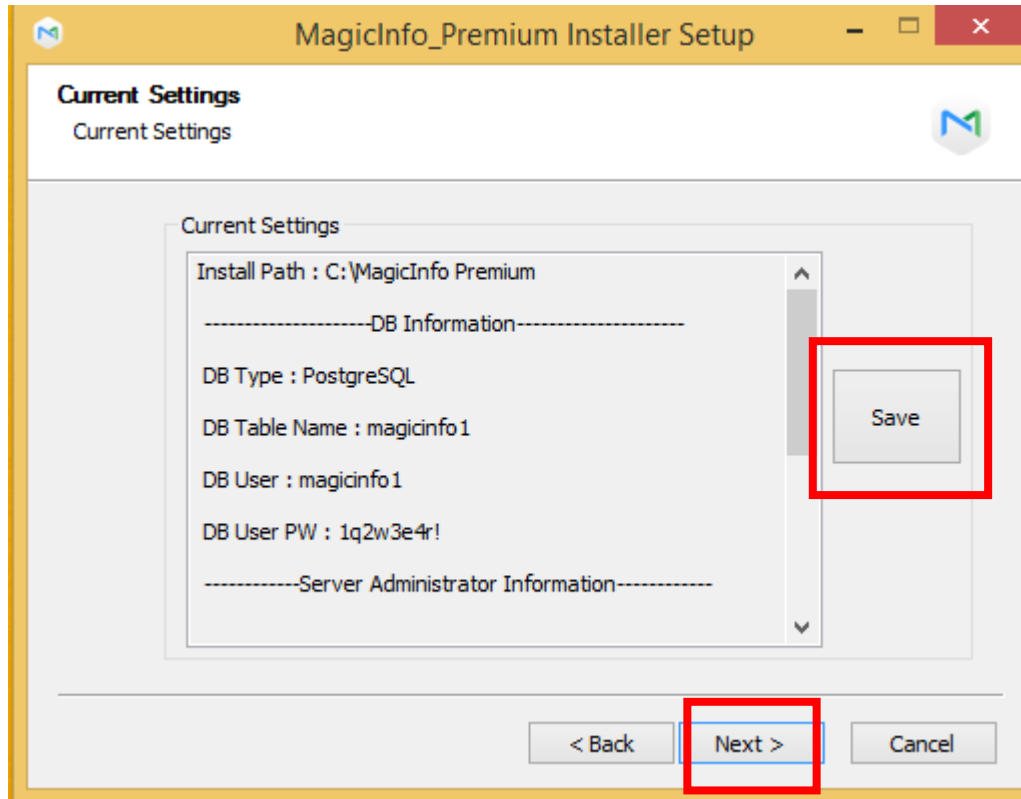

לשמירת ההגדרות לקובץ
ב- :C:\MagicInfo Premium
לחצו על Save ולהמשיך לחצו
על Next

התקנת שרת 7 MagicInfo

אם לא מותקן JAVA או שנדרש
עדכון JAVA, תופיע ההודעה
הבאה להתקנה (חייבים לאשר ב-
Install ואין לדלג על שלב זה)

התקנת שרת MagicInfo 7

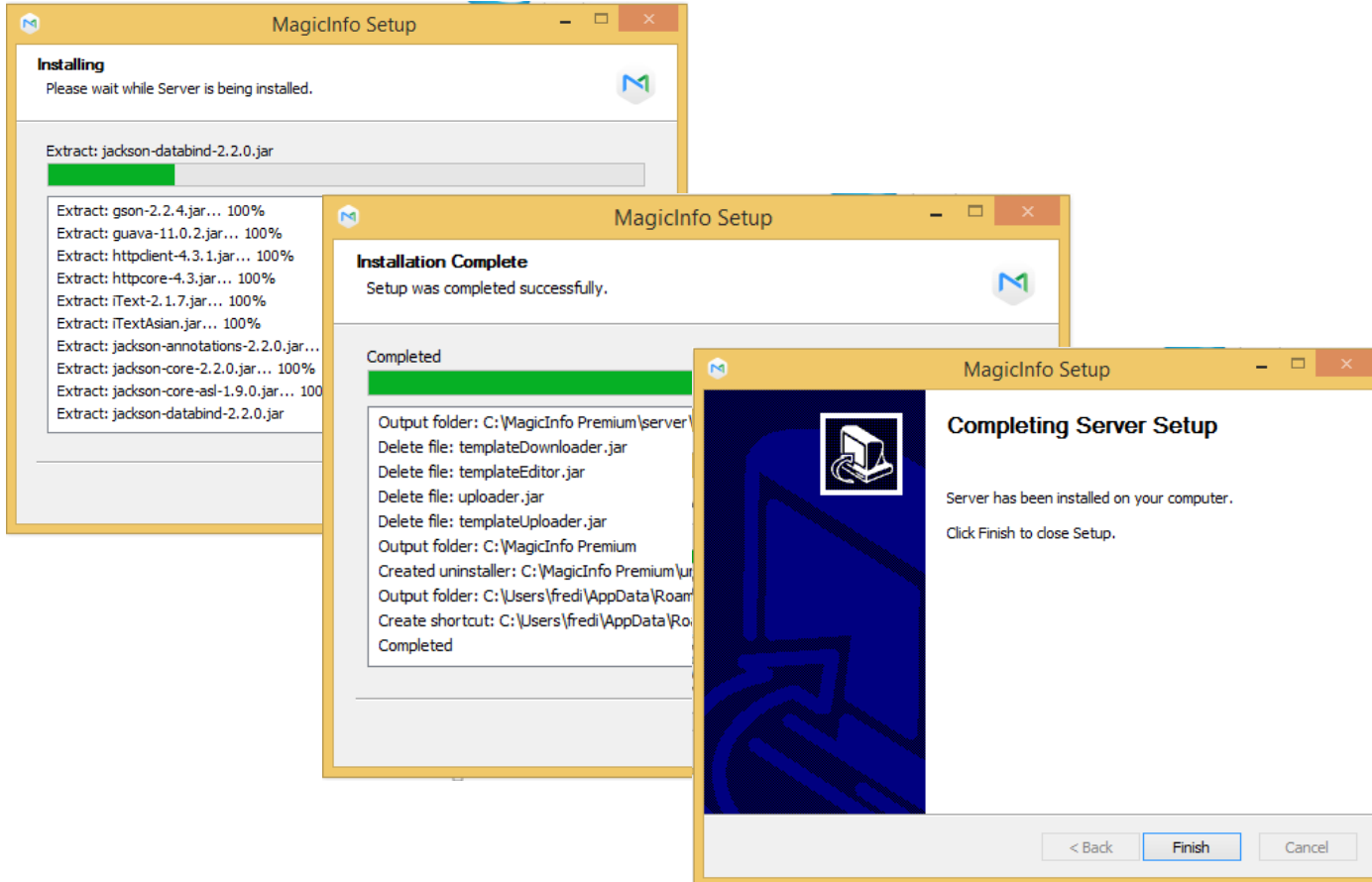

ההתקנה
הסתיימה,
לחצו על Finish

3. הגדרת שרת 7 MagicInfo

הגדרת שרת MagicInfo 7

פתחו דפדפן אינטרנט והקישו:

<http://localhost:7001/MagicInfo>

192.168.17.15:7001/MagicInfo

הפורט : 7001

המחשב : 192.168.17.15 או localhost (בו הותקן MagicInfo)

הערה: חובה להקפיד על אותיות גדולות/קטנות בהקלדת MagicInfo

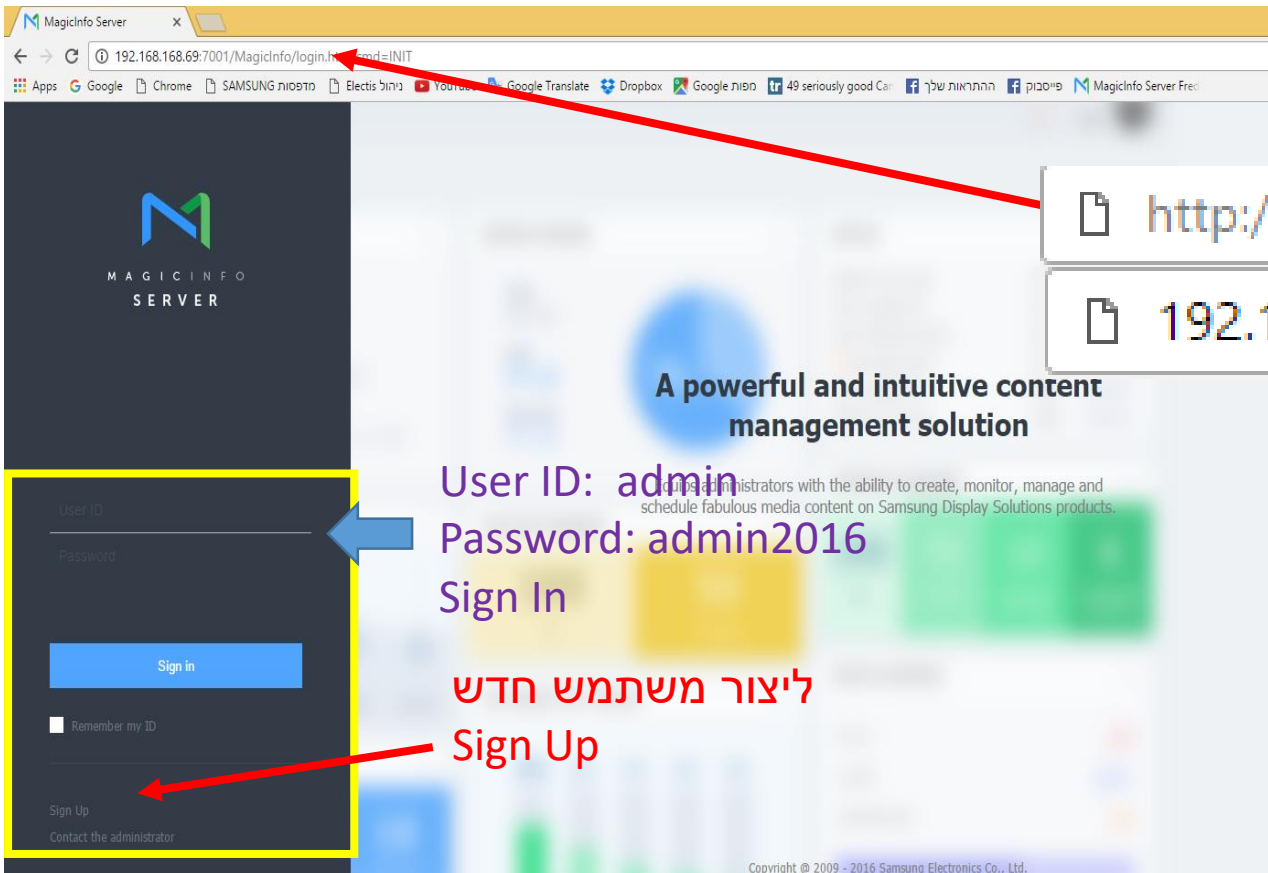

User ID: admin
Password: admin2016
Sign In

ליצור משתמש חדש
Sign Up

הגדרת שרת 7 MagicInfo – משתמש חדש

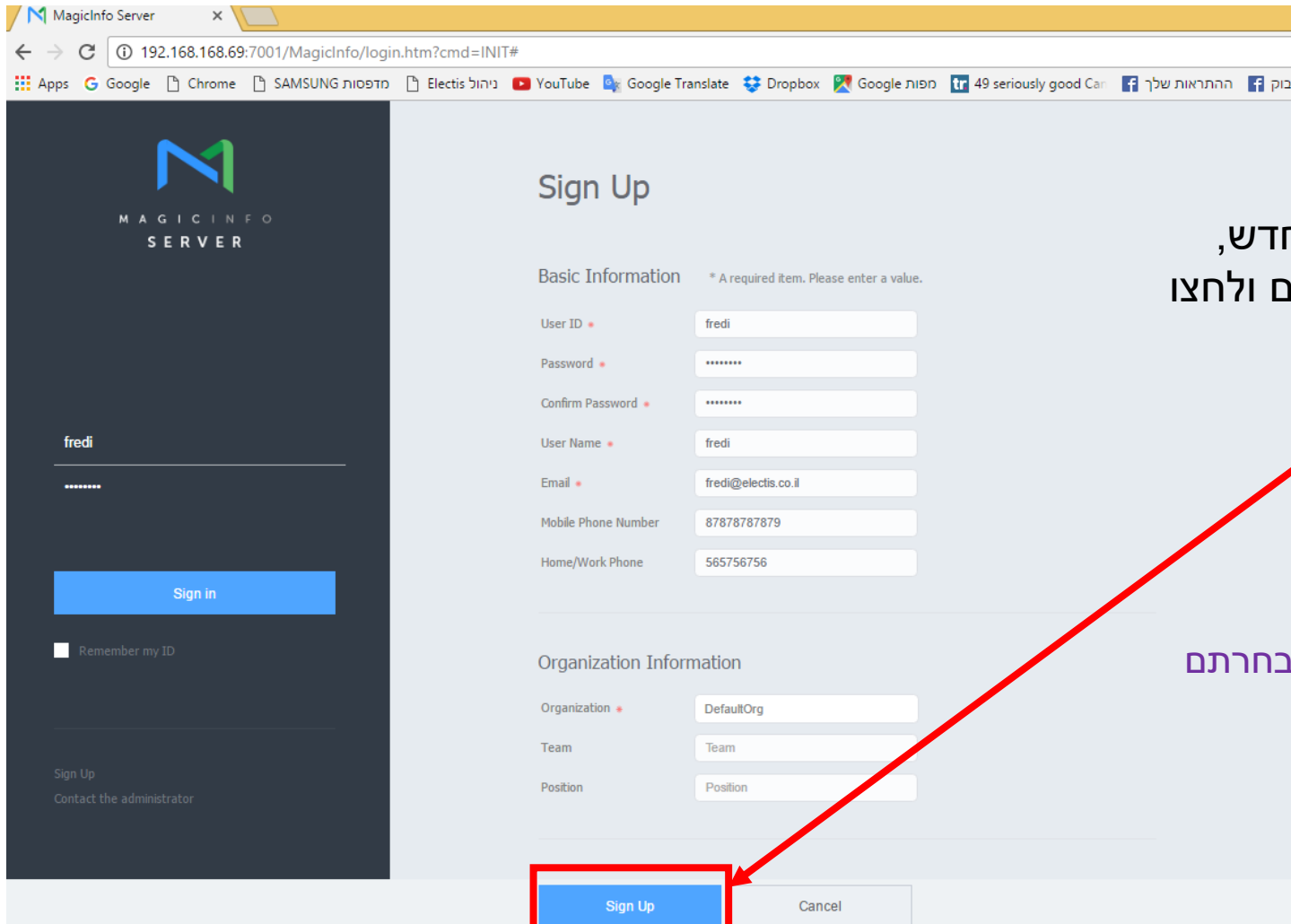

אם יצרתם משתמש חדש,
הכניסו את כל הפרטים ולחצו
על Sign Up

* דלגו על שלב זה אם בחרתם
בהתקנת Express

הגדרת שרת 7 MagicInfo – משתמש חדש

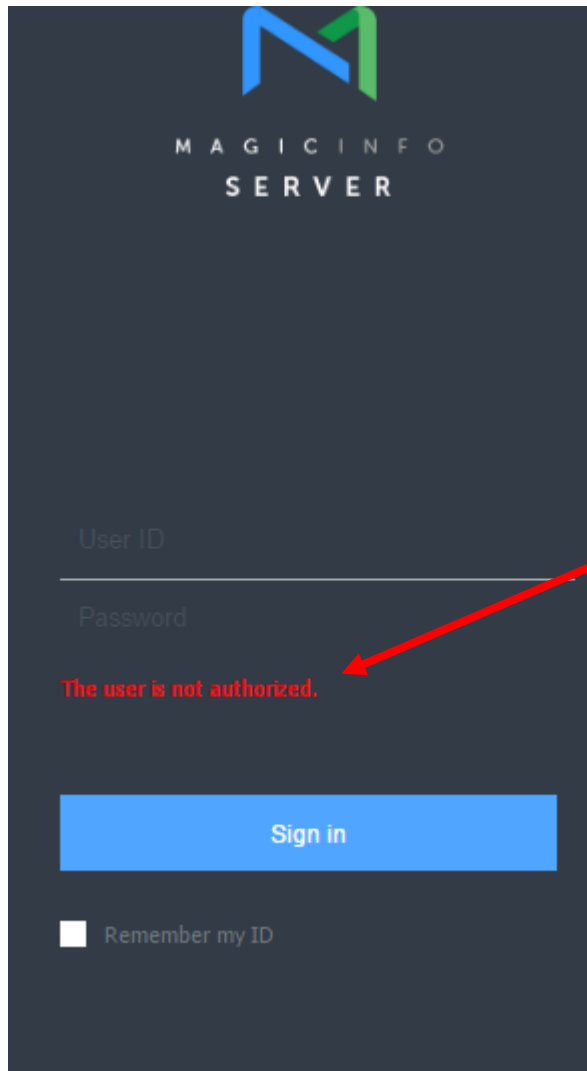

אם יצרתם משתמש חדש,
ותנסו להיכנס, תקבלו הודעה not Authorized

(חשבון "מנהל" צריך לאשר אתכם)

* דלגו על שלב זה אם בחרתם
בהתקנת Express

הגדרת שרת 7 MagicInfo – משתמש חדש

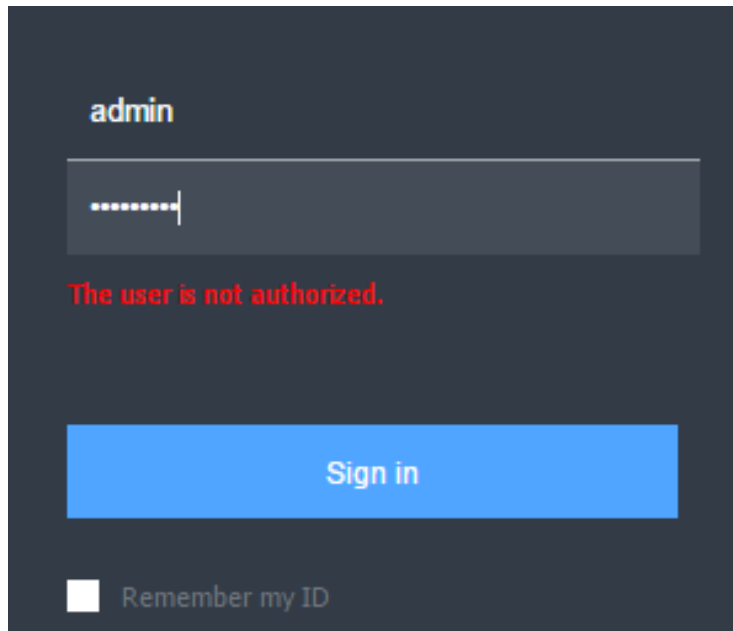

admin

.....|

The user is not authorized.

Sign in

Remember my ID

אם יצרתם משתמש חדש,
כנסו עם חשבון "מנהל"
(admin וסיסמא admin2016)

* דלגו על שלב זה אם בחרתם
בהתקנת Express

הגדרת שרת 7 MagicInfo – משתמש חדש

לחצו על User <- Unapproved (יש 1 כרגע שנוצר עכשיו),
לחצו על ה- User ID

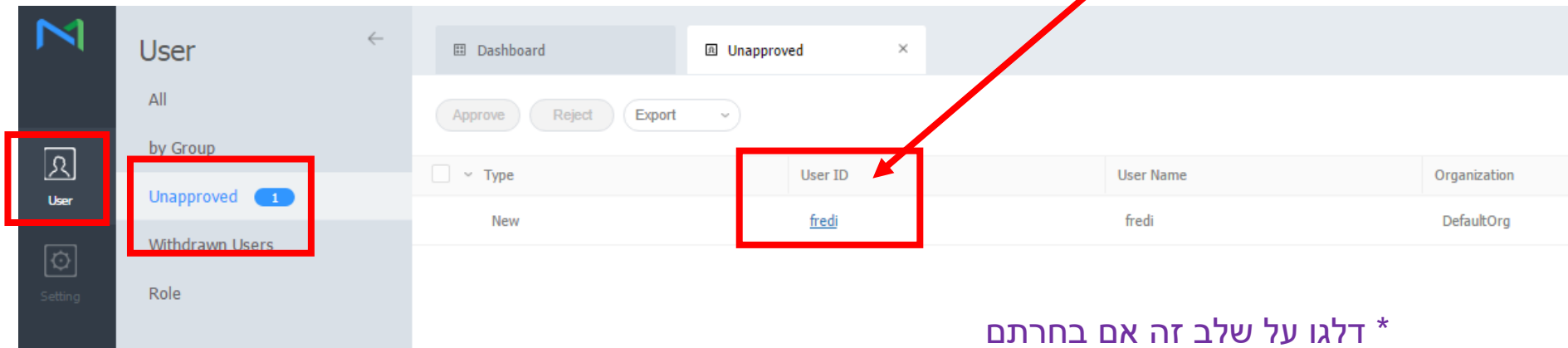

Dashboard Unapproved

Approve Reject Export

Type	User ID	User Name	Organization
New	fredi	fredi	DefaultOrg

* דלגו על שלב זה אם בחרתם
בהתקנת Express

הגדרת שרת 7 MagicInfo

View Details
✕

E-mail: neun@electis.com

Mobile Phone Number: 878787879

Phone Number:

Organization Information

Organization	DefaultOrg
Group *	<input type="text" value="Select Group"/>
Role *	<input type="text" value="Content Manager"/>
Team	<div style="border: 1px solid #ccc; padding: 5px;"> <ul style="list-style-type: none"> Administrator Content Manager Content Schedule Manager Content Uploader Device Manager Schedule Editor Schedule Manager User Manager </div>
Position	

Approve

Cancel

בחרו את שיוך לקבוצה (Group)
 בחרו את סוג החשבון (Role)
 ולחצו על *Approve*

* דלגו על שלב זה אם בחרתם
 בהתקנת Express

הגדרת שרת 7 MagicInfo

וודאו ש- Unapproved ריק
 וודאו שהתווסף המשתמש ברשימת All

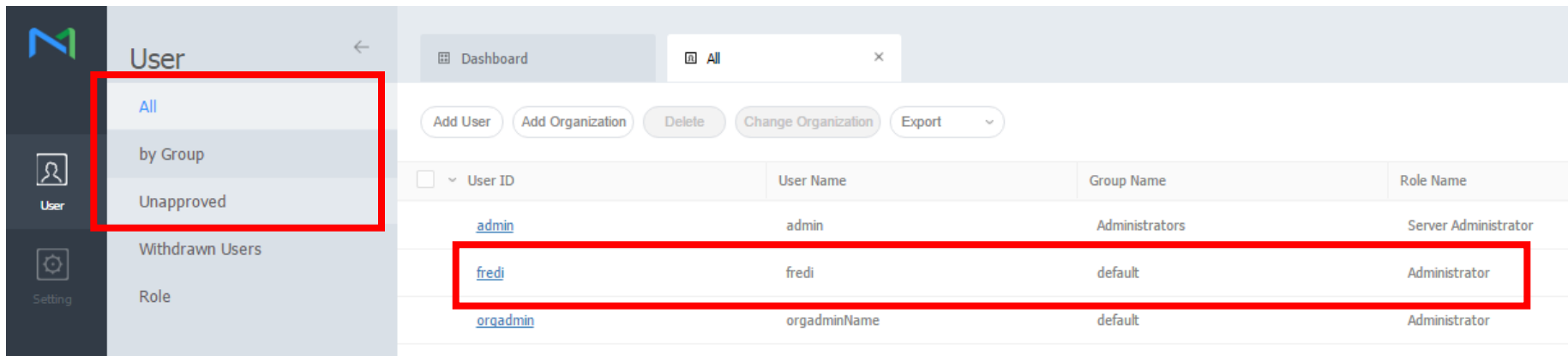

User ID	User Name	Group Name	Role Name
admin	admin	Administrators	Server Administrator
fredi	fredi	default	Administrator
orgadmin	orgadminName	default	Administrator

* דלגו על שלב זה אם בחרתם
 בהתקנת Express

Dashboard

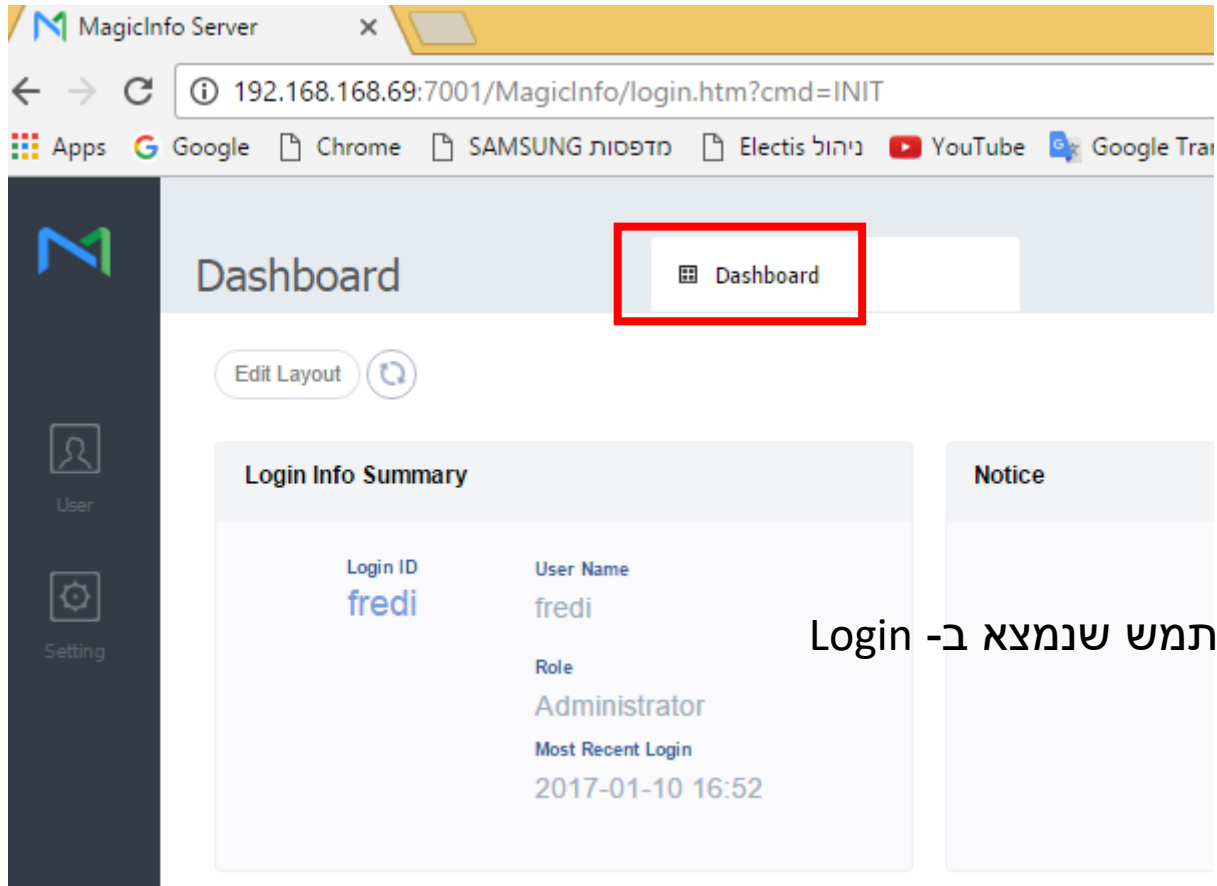

Login ID	User Name
fredi	fredi
	Role
	Administrator
	Most Recent Login
	2017-01-10 16:52

לחצו על *Dashboard*

פרטי המשתמש שנמצא ב- Login

4. רישום רישיון ובחירת סוג השרת

רישום רישיון ובחירת סוג השרת

admin

.....|

Sign in

Remember my ID

לרישום רישיון ובחירת סוג השרת,
נדרש להיכנס כחשבון "מנהל" (admin)

* אם בחרתם בהתקנת Express,
הסיסמא היא admin2016

רישום רישיון ובחירת סוג השרת

לחצו על Settings, לחצו על License Info.

- להכנסת רישיון שרכשתם, לחצו על 1st Time Activation
- לקבלת רישיון חינם ובחירת סוג השרת, לחצו על Free License

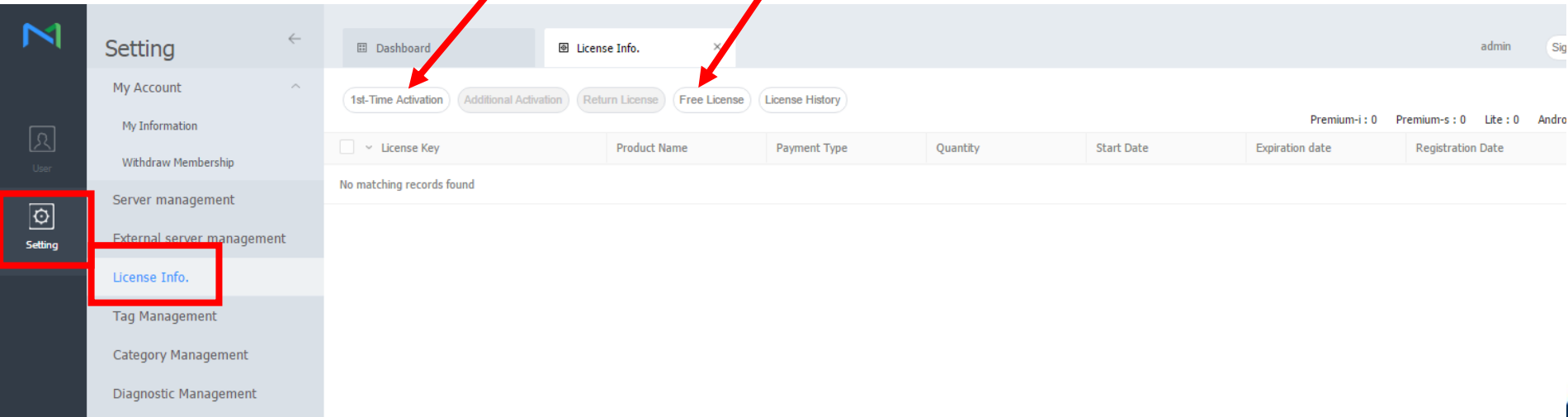

- Navigation tabs: Dashboard, License Info.
- Buttons: 1st-Time Activation, Additional Activation, Return License, Free License, License History.
- Table headers: License Key, Product Name, Payment Type, Quantity, Start Date, Expiration date, Registration Date.
- Table content: No matching records found.

רישום רישיון ובחירת סוג השרת

לרישיון שרכשתם, לחצו על 1st Time Activation, והכניסו את הרישיון שרכשתם

1st-Time Activation ✕

Internet Connection Connected Disconnected

License Key - - -

▼ Forgot Activation Key?

רישום רישיון ובחירת סוג השרת

לקבלת רישיון חינם ל-60 יום, לחצו על Free License

Lite: רישיון חינם עד 25 מסכים

Premium I או Premium S ל-60 יום, נדרש חיבור לאינטרנט, ונדרש למלא את כל השדות.

אחרי לחיצה על Save, תופיע הודעה לצאת מהחשבון ולהיכנס מחדש

Free License Key

Product ←

Internet Connection Connected Disconnected

License Key - -

Company Name

Division

Address

E-mail

Phone Number

I agree to provide this information to Samsung

▼ Terms and Conditions

- Select
- Premium i
- Premium S
- Mobile
- Signage
- Android
- Lite

Information ×

Please login again to apply the settings.

רישום רישיון ובחירת סוג השרת

אחרי רישום הרישיון, לפס השמאלי יתווספו כל האפשרויות ליצירת/העלאת/תזמון קבצי מדיה, ושליטה על המסכים

5. הגדרת מסך LFD לתקשורת מול שרת MagicInfo

1. הגדרת המסך בעזרת תפריט Menu בשלט של המסך
2. אישור המסך ע"י MagicInfo

הגדרת המסך – מצב תמונה

לחצו על מקש MENU בשלט, בתפריט Picture Mode בחרו את מצב התמונה הרצוי בהתאם למיקום ואופי השימוש במסך

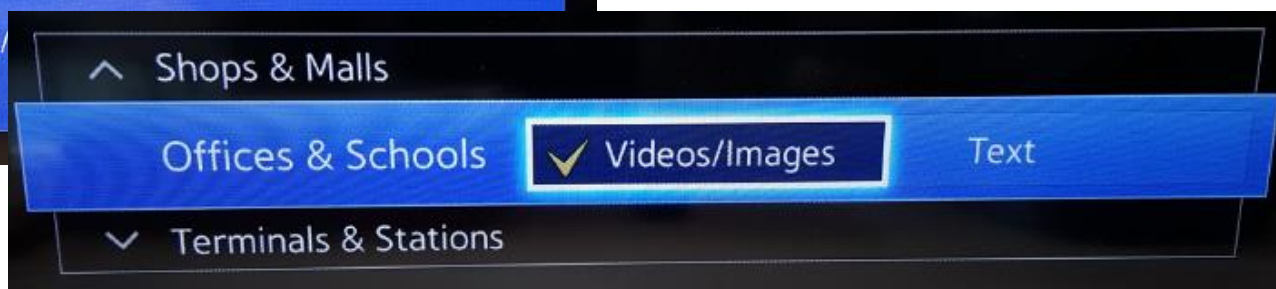

הגדרת המסך – תאריך ושעה

בתפריט System <- Time
הגדירו את התאריך והשעה

הגדרת המסך – ביטול חיסכון באנרגיה

Eco <- System בתפריט
העבירו ל- Off את כל
האפשרויות

הגדרת המסך – רשת

<- Network בתפריט Network Settings חברו את המסך לרשת (RJ45 או אלחוטי אם המסך מאפשר)

הגדרת המסך – חיבור לשרת MagicInfo

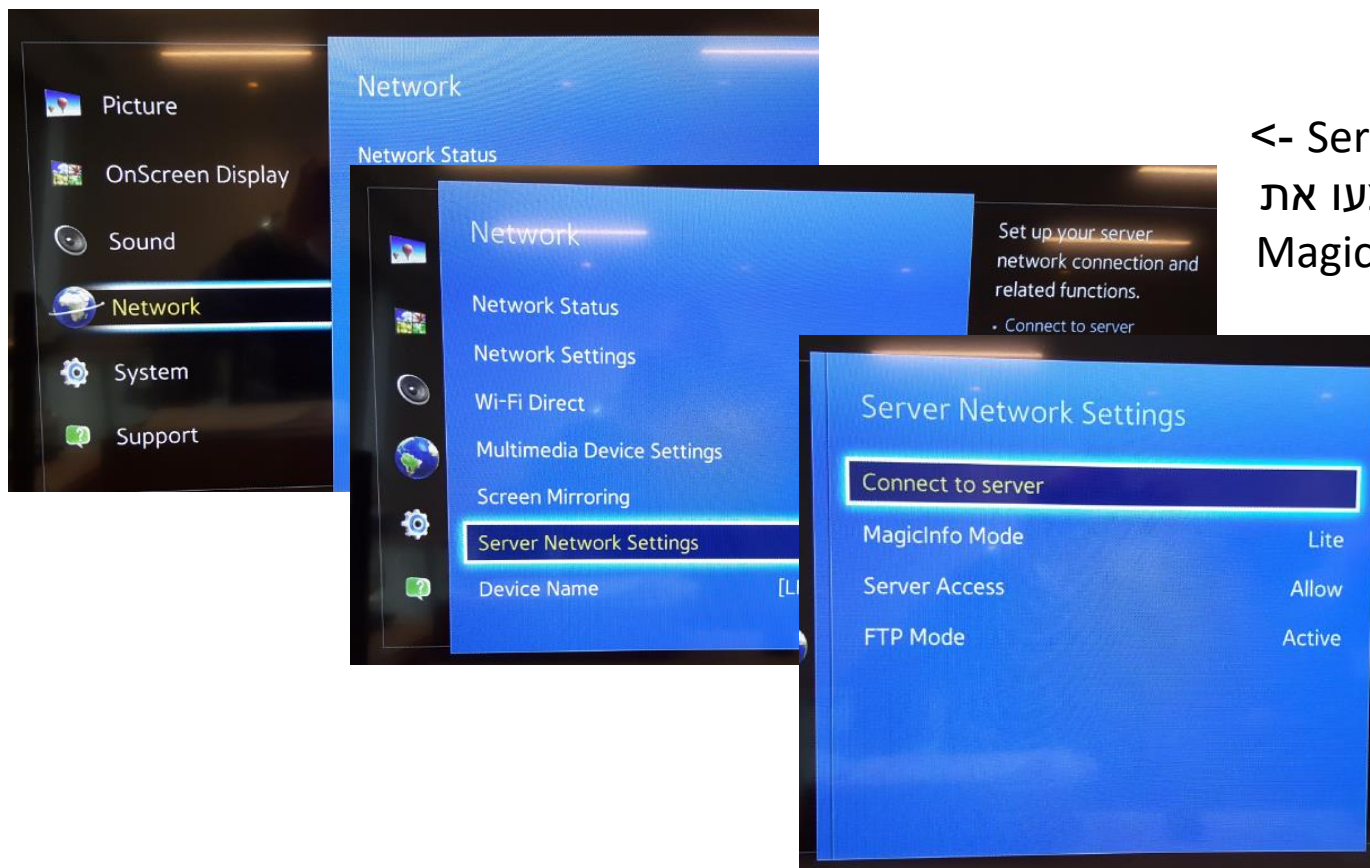

<- Network בתפריט
 <- Server Network Settings
 Connect to server בצעו את
 החיבור לשרת ה- MagicInfo

הגדרת המסך – חיבור לשרת MagicInfo

1. בתפריט Connect to server הכניסו את כתובת IP של שרת ה-MagicInfo ולחצו על Save
2. שימו לב לפורט 7001 (לא רצוי לשנות)
3. בחרו את סוג שרת ה-MagicInfo (Lite או Premium)

הגדרת המסך – חיבור לשרת MagicInfo

לחצו על מקש Home בשלט
לחצו על OK על Player
ובחרו את Network Channel

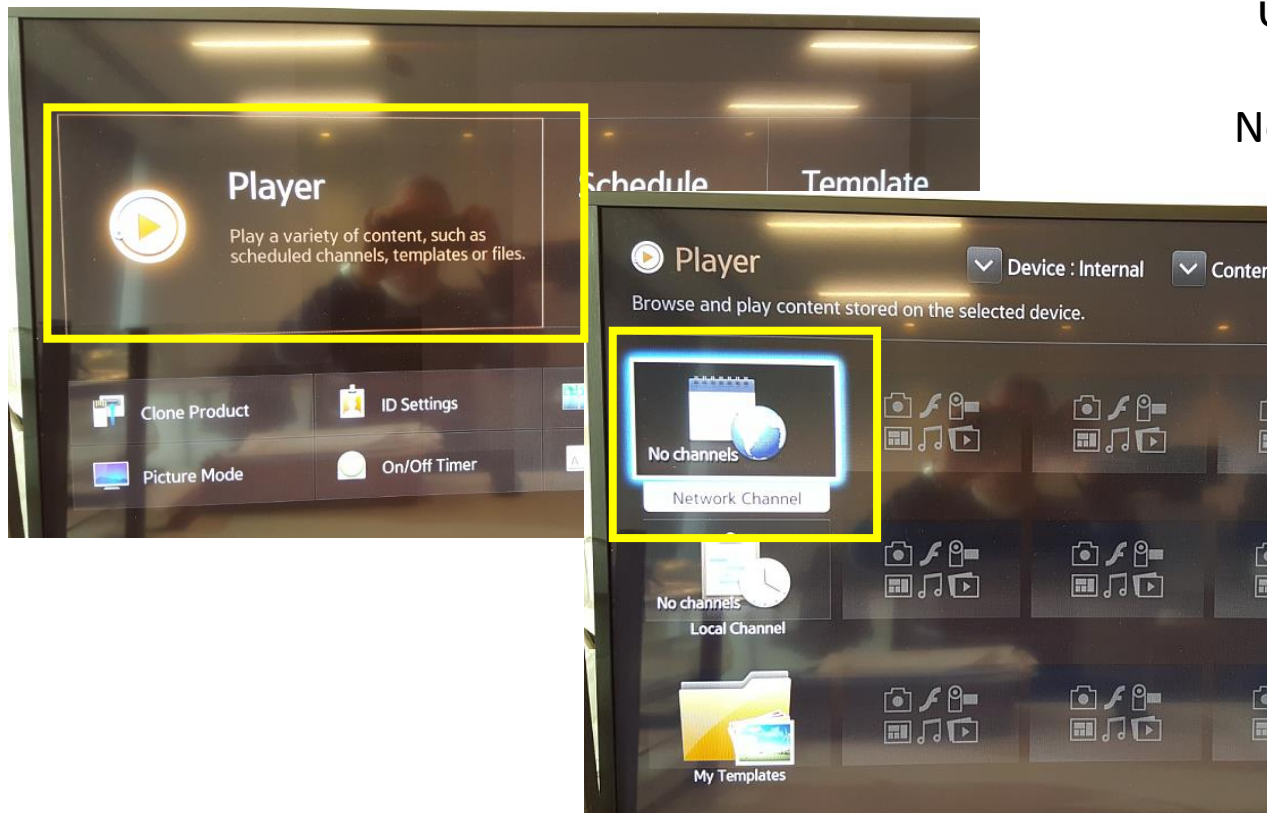

הגדרת המסך – חיבור לשרת MagicInfo

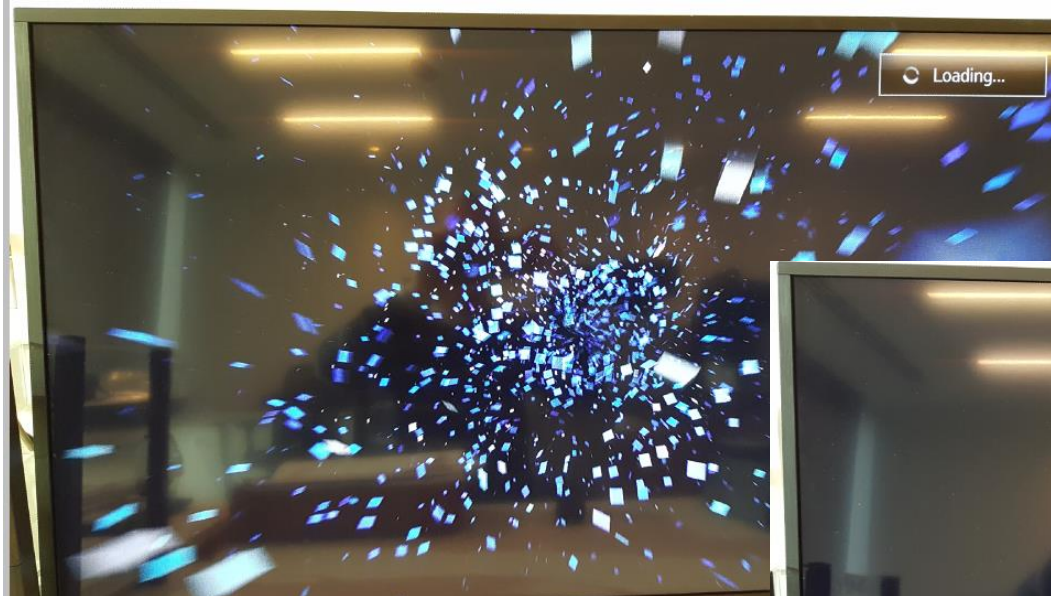

המסך מתחבר לשרת MagicInfo
שימו לב לכיתוב למטה:
Clock Adjusted או
'בוצעה התאמה של השעון'

אישור המסך ע"י MagicInfo

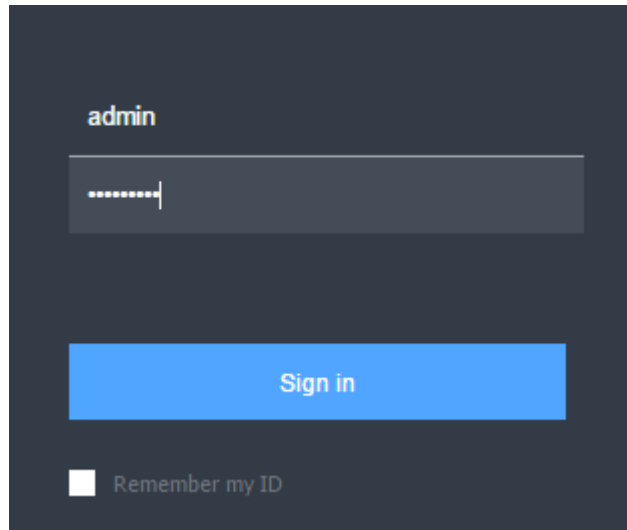

ב- MagicInfo נדרש אישור המסך/ים שהוגדרו לראשונה, חובה להיכנס כ- admin

אישור המסך ע"י MagicInfo

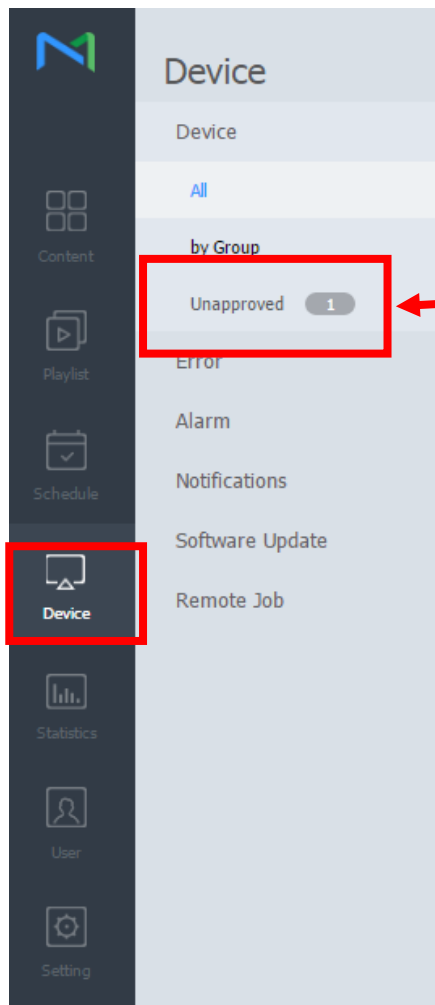

ב- Device לחצו על Unapproved

אישור המסך ושיוך לקבוצה

Device

Dashboard Unapproved x admin

Approve Delete

Device Name, MAC, IP, Model, I

<input type="checkbox"/>	Device Name	MAC Address	IP	Device Model Name	Registered
<input checked="" type="checkbox"/>	DH40D-Fredi	c4-57-6e-fe-85-eb	192.168.168.52	DH40D	about 45 minutes ago (2017-01-16 14:43)

Unapproved 1

סמנו את המסך ולחצו על Approve
תנו שם, ושייכו את המסך לקבוצה רצויה

Approve Device x

Device Name

Device Group

Location

Expired Never expired

הגדרת המסך – חיבור לשרת MagicInfo

אם העליתם תוכן מראש ויצרתם כבר Schedule לקבוצת המסכים אליה משויך המסך הזה, תוך מס' שניות המסך מציג את התוכן שהוזרם משרת ה MagicInfo. אחרת, עברו על השלבים הבאים

6. בדיקת והגדרת שעון המסך

חובה לסנכרן את איזור שעות המסך Time Zone

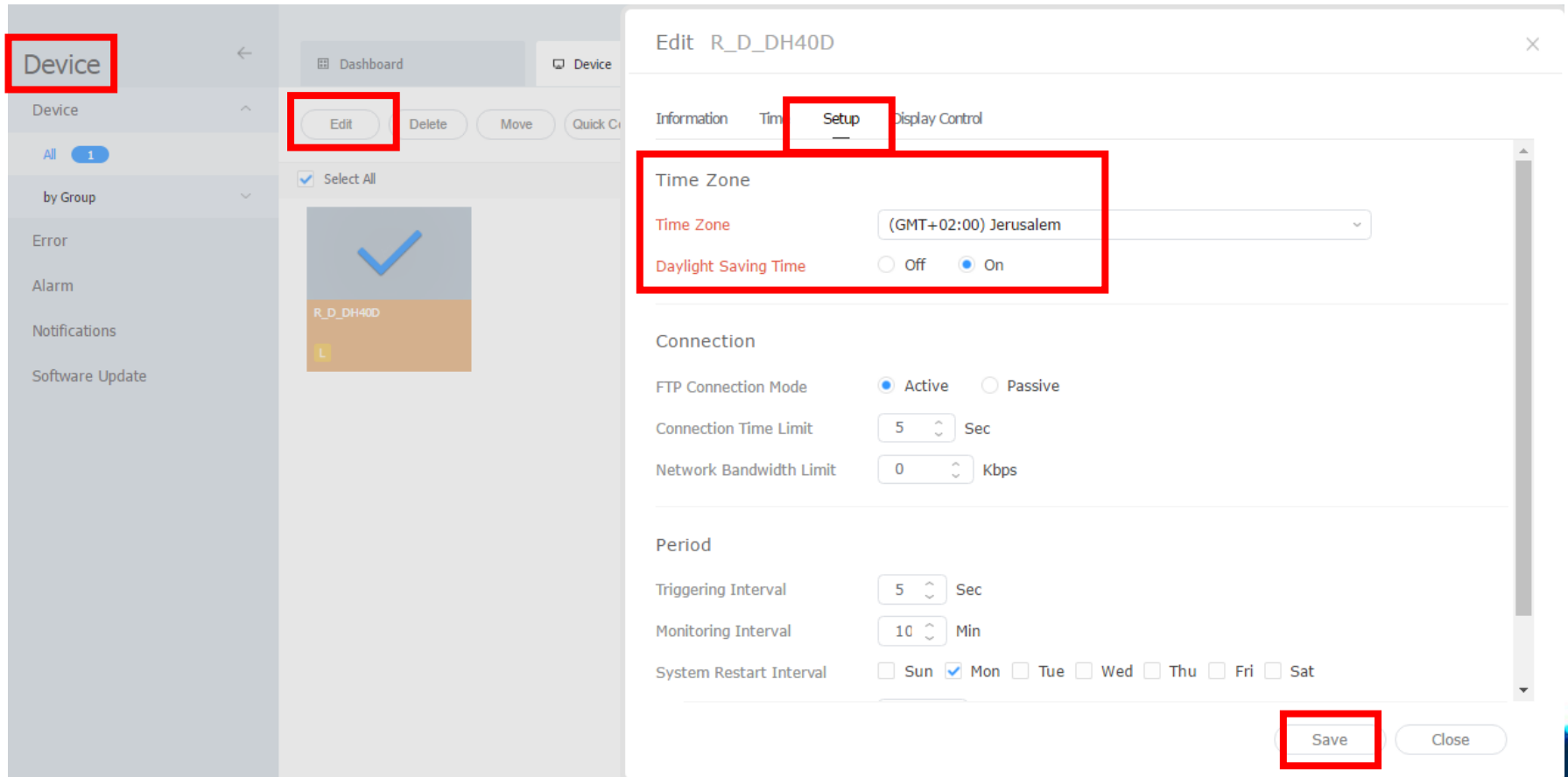

1. בדיקת שעון המסך: לחיצה על Current Status תראה את שעון המסך
2. הגדרת זמני הדלקה וכיבוי המסך

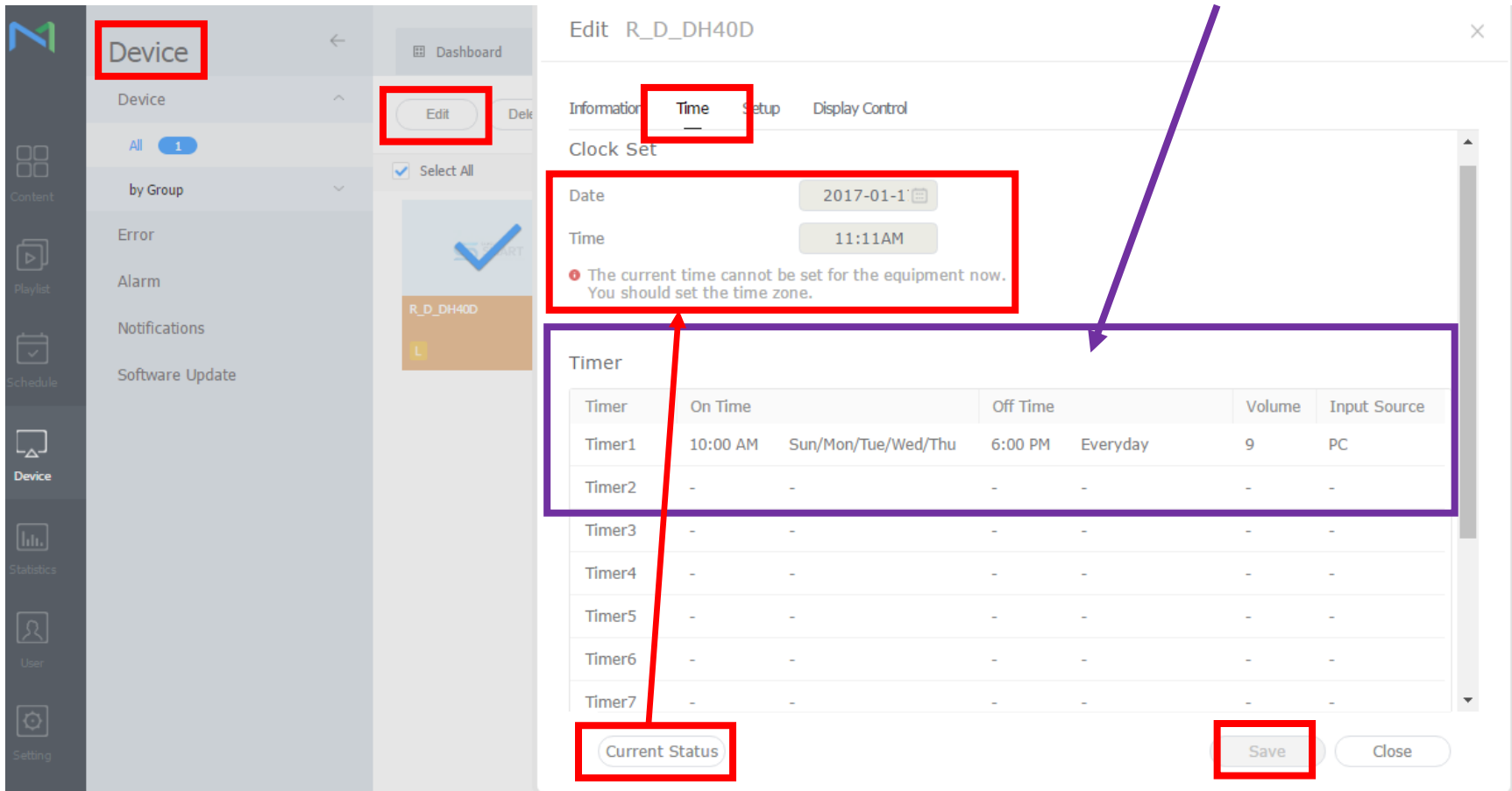

Device

Dashboard

Edit

Information **Time** Setup Display Control

Clock Set

Date 2017-01-1

Time 11:11AM

The current time cannot be set for the equipment now. You should set the time zone.

Timer

Timer	On Time		Off Time		Volume	Input Source
Timer1	10:00 AM	Sun/Mon/Tue/Wed/Thu	6:00 PM	Everyday	9	PC
Timer2	-	-	-	-	-	-
Timer3	-	-	-	-	-	-
Timer4	-	-	-	-	-	-
Timer5	-	-	-	-	-	-
Timer6	-	-	-	-	-	-
Timer7	-	-	-	-	-	-

Current Status

Save Close

7. יצירת תוכן והעלאה למסך

יצירת תוכן והעלאה למסך

1/4 Content

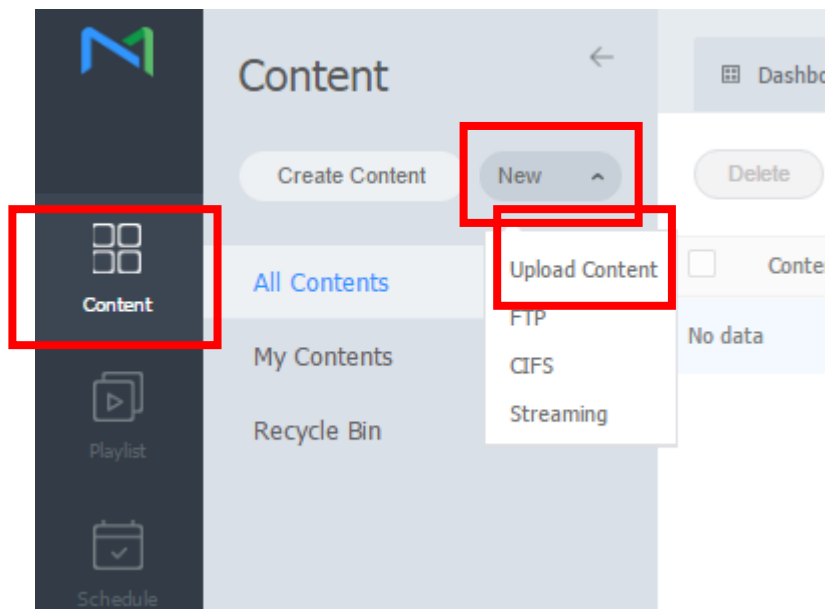

Content ->

New ->

Upload Content

יצירת תוכן והעלאה למסך

2/4 Content

לחצו על Add Content ובחר את התוכן להעלאה לשרת

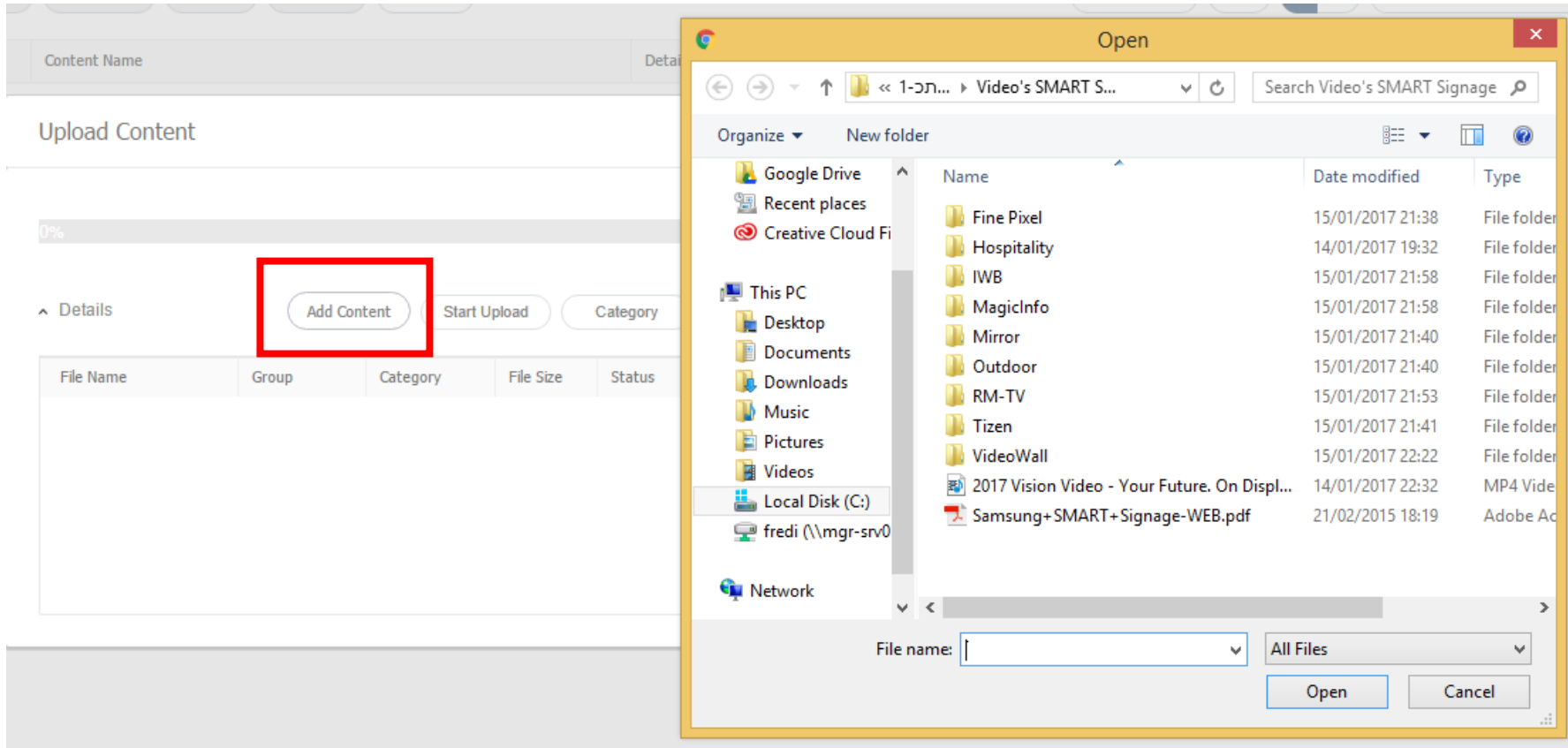

Name	Date modified	Type
Fine Pixel	15/01/2017 21:38	File folder
Hospitality	14/01/2017 19:32	File folder
IWB	15/01/2017 21:58	File folder
MagicInfo	15/01/2017 21:58	File folder
Mirror	15/01/2017 21:40	File folder
Outdoor	15/01/2017 21:40	File folder
RM-TV	15/01/2017 21:53	File folder
Tizen	15/01/2017 21:41	File folder
VideoWall	15/01/2017 22:22	File folder
2017 Vision Video - Your Future. On Displ...	14/01/2017 22:32	MP4 Vide
Samsung+SMART+Signage-WEB.pdf	21/02/2015 18:19	Adobe Ac

יצירת תוכן והעלאה למסך

3/4 Content

לחצו על Start Upload והמתינו ל- 100% ולחצו על Close

Upload Content

1/1 File
100%

^ Details Add Content **Start Upload** Category Delete Close

File Name	Group	Category	File Size	Status
2017 Vision Video - Your F...	Default	None	59 MB	 100%

יצירת תוכן והעלאה למסך

4/4 Content

העלאת התוכן הושלמה, מוצגת רשימת התכנים Contents

Content	Content Name	Details	Supported Devices	Date Modified	Creator
<input type="checkbox"/>	2nd Generation Samsung SMART Signage Platform (SSSP)	MOVIE 34 MB 00:04:24		A moment ago (2017-01-16 17:13)	teacher1
<input type="checkbox"/>	1-Samsung Smart Signage Platform	MOVIE 28 MB 00:03:45		A moment ago (2017-01-16 17:13)	teacher1
<input type="checkbox"/>	[e-Catalog] Samsung MagiCInfo Solution	MOVIE 76 MB 00:05:06		A moment ago (2017-01-16 17:13)	teacher1
<input type="checkbox"/>	2017 Vision Video - Your Future, On Display	MOVIE 59 MB 00:02:26		about 6 minutes ago (2017-01-16 17:07)	teacher1

יצירת תוכן והעלאה למסך

1/4 Playlist

לחצו על Playlist <- New Playlist בחרו את סוג השרת, ולחצו על Create

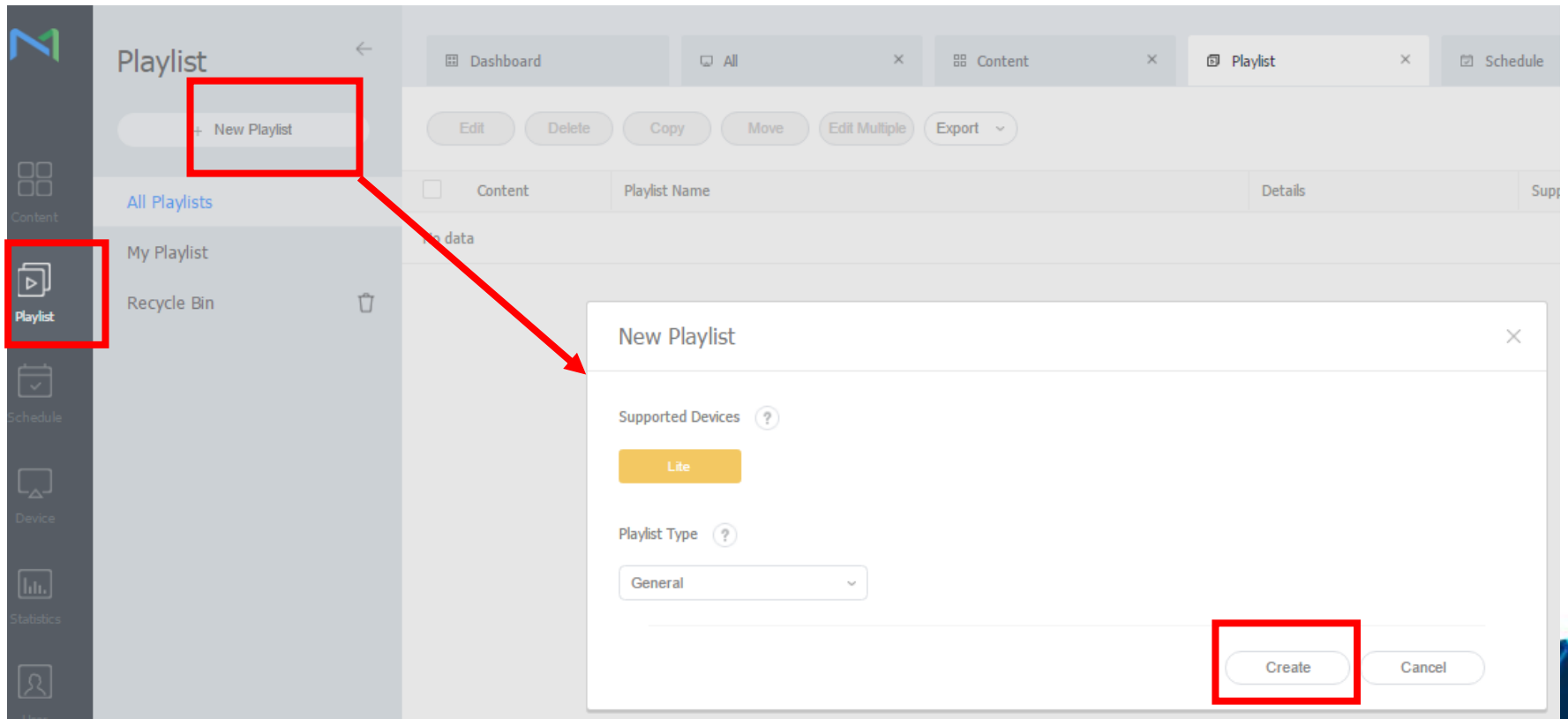

יצירת תוכן והעלאה למסך

2/4 Playlist

התוכן Content נמצא בצד שמאל, גררו עם העכבר לצד ימין קובץ אחד או יותר לצד שמאל לניגון רציף, בסיום לחצו על Save

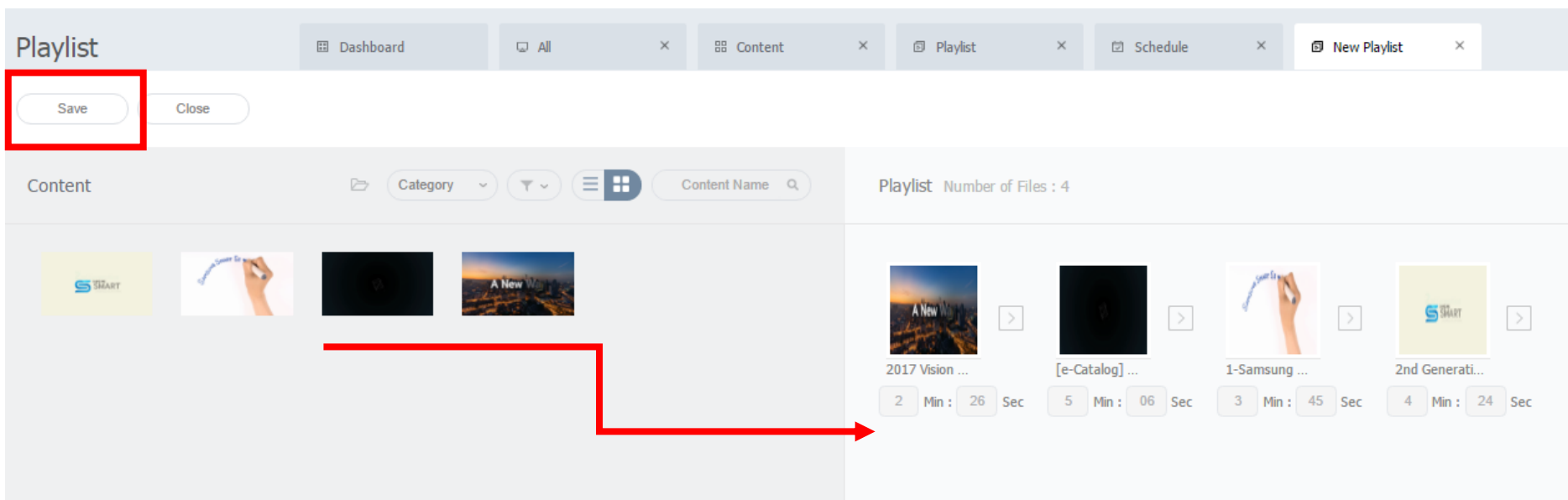

Content Name	Duration
2017 Vision ...	2 Min : 26 Sec
[e-Catalog] ...	5 Min : 06 Sec
1-Samsung ...	3 Min : 45 Sec
2nd Generati...	4 Min : 24 Sec

יצירת תוכן והעלאה למסך

3/4 Playlist

תנו שם ל Playlist ואשרו ב- Save

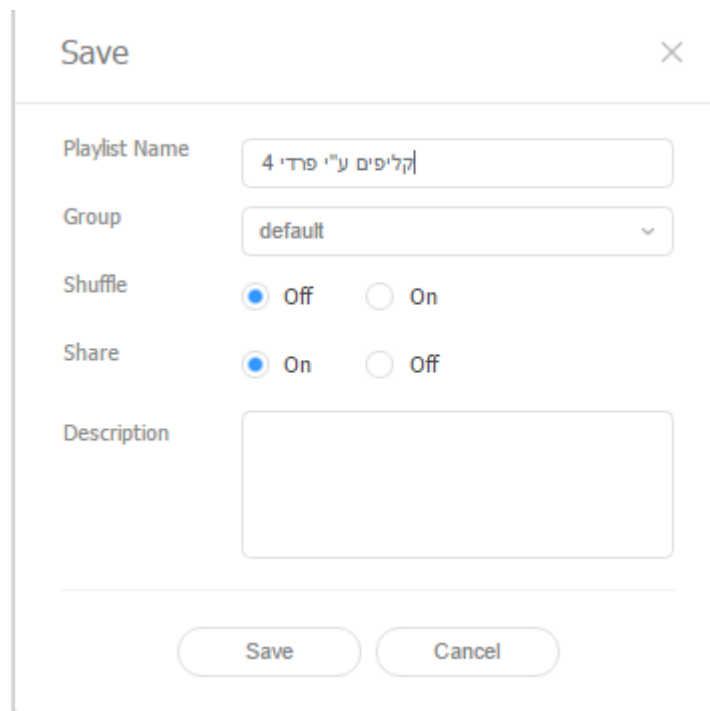

Save

Playlist Name

Group

Shuffle Off On

Share On Off

Description

Save Cancel

יצירת תוכן והעלאה למסך

4/4 Playlist

בניית Playlist הושלמה, מוצגת רשימת ה- Playlist

Playlist

+ New Playlist

All Playlists

My Playlist

Recycle Bin

Dashboard All Content Playlist All teacher1

Edit Delete Copy Move Edit Multiple Export

Content	Playlist Name	Details	Supported Devices	Date Modified
<input type="checkbox"/>	 קליפים ע"י פרדי 4	197 MB 00:15:41 General		A moment ago (2017-01-16 17:35)

אנשים פוגשים טכנולוגיה

יצירת תוכן והעלאה למסך

1/11 Schedule

לחצו על Schedule <- New <- Content

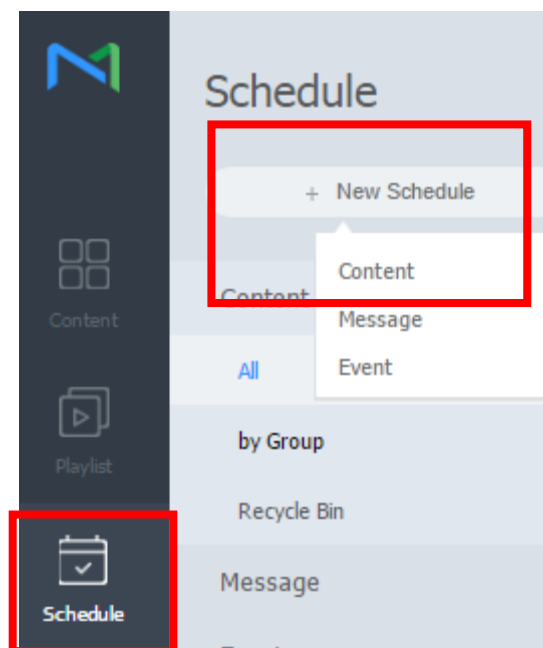

יצירת תוכן והעלאה למסך

2/11 Schedule

בחרו את סוג ההתקן הנבחר ולחצו על Create

Create Schedule ×

Supported Devices ?

Lite

Schedule Type

General ▼

Create Cancel

יצירת תוכן והעלאה למסך

3/11 Schedule

זהו המסך הראשי של Schedule, בצד שמאל ניתן להציג Content או Playlist

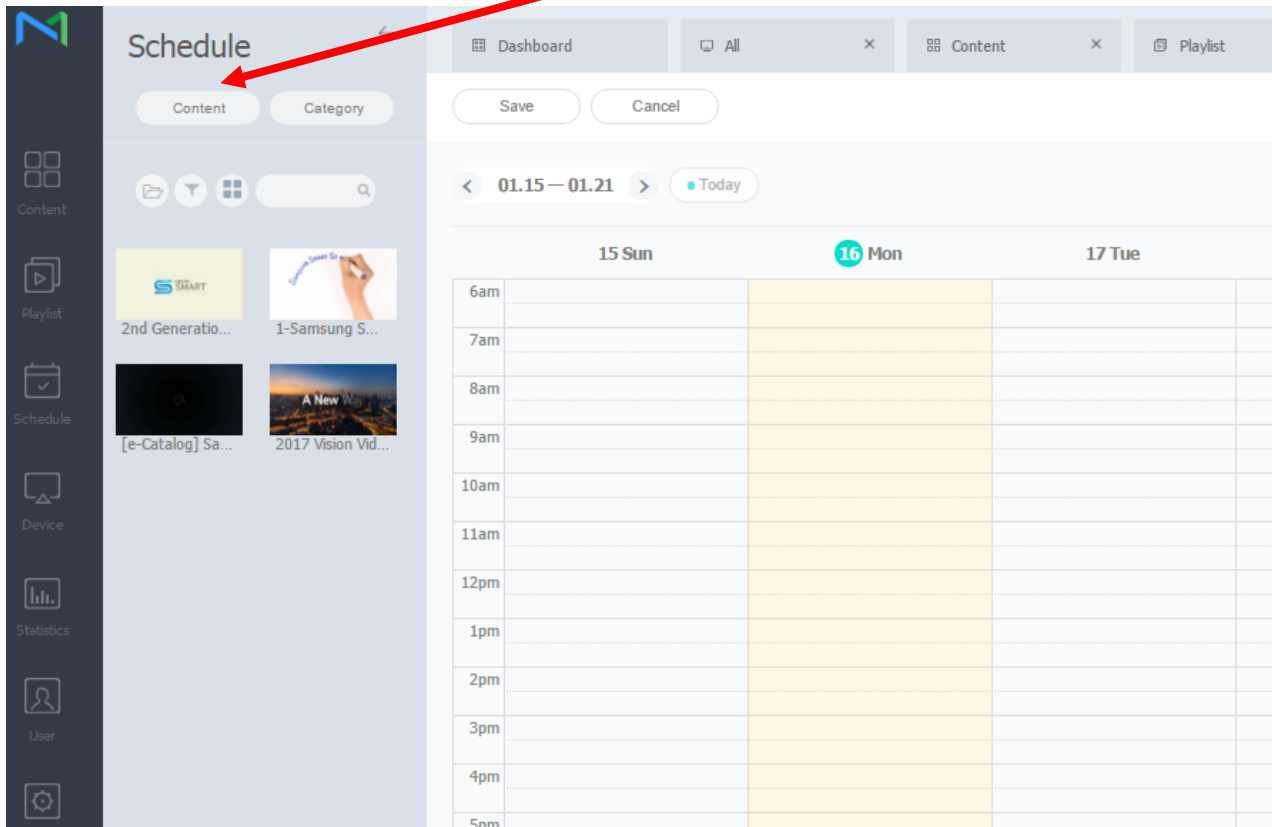

יצירת תוכן והעלאה למסך

4/11 Schedule

גוררים תוכן מצד שמאל לתוך ה-Schedule, או קליק שמאלי בעכבר במועד רצוי ב-Schedule בשדה Content לחצו על אייקון החיפוש

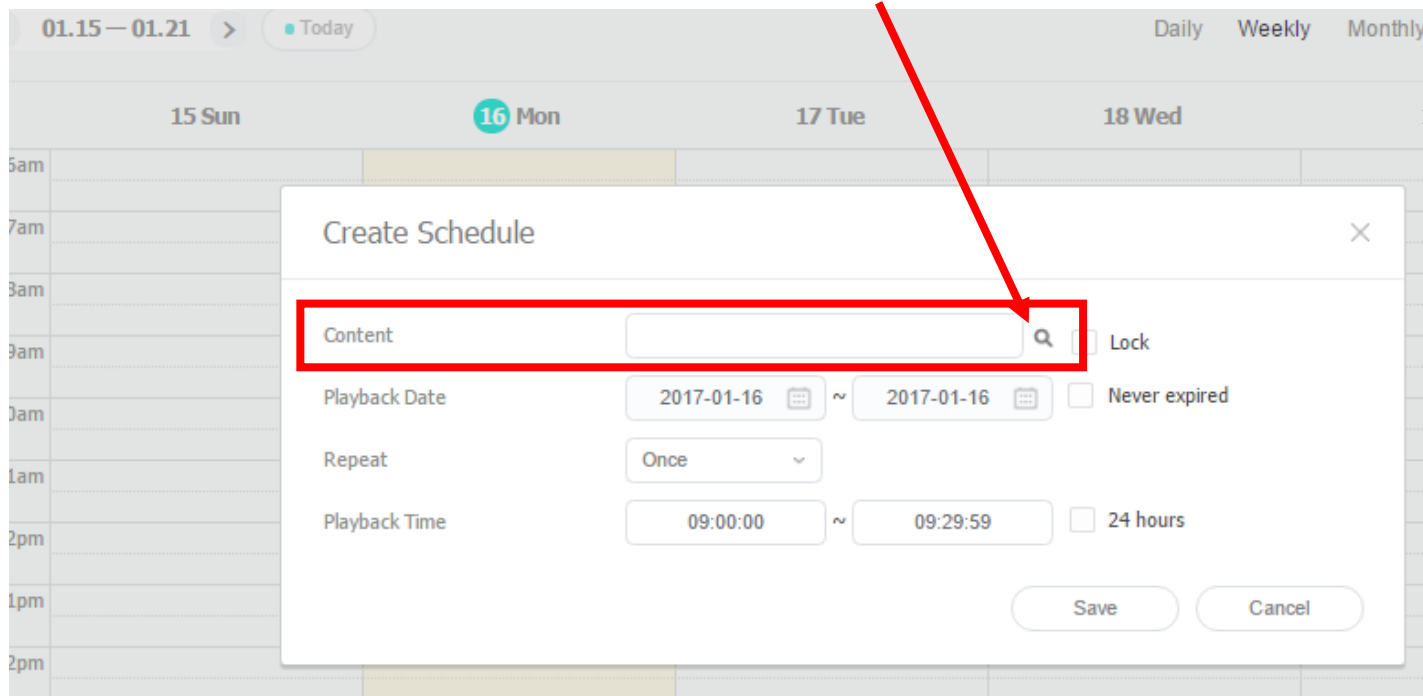

- Content:** A text input field with a search icon (magnifying glass) to its right. This field is highlighted with a red box, and a red arrow points to the search icon.
- Lock:** A checkbox.
- Playback Date:** Two date pickers showing '2017-01-16' with a tilde (~) between them, and a 'Never expired' checkbox.
- Repeat:** A dropdown menu set to 'Once'.
- Playback Time:** Two time pickers showing '09:00:00' and '09:29:59' with a tilde (~) between them, and a '24 hours' checkbox.
- Buttons:** 'Save' and 'Cancel' buttons at the bottom right.

יצירת תוכן והעלאה למסך

5/11 Schedule

לחצו על Content או Playlist, בחרו את הקובץ ולחצו על Select

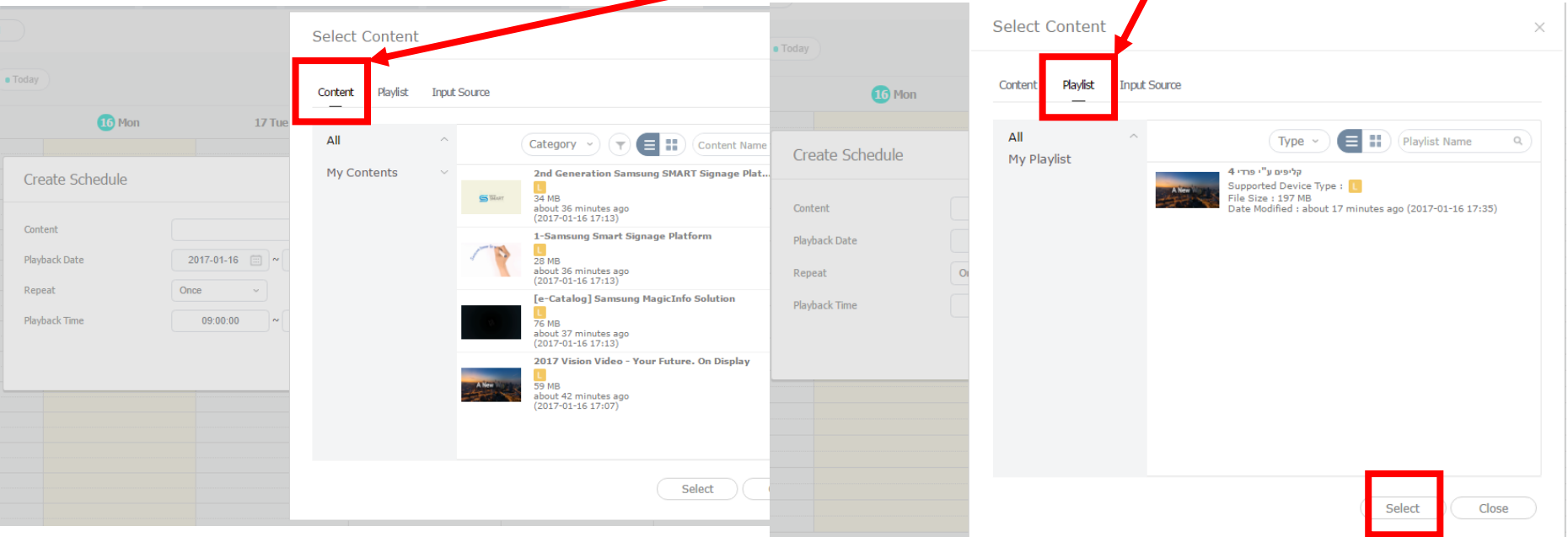

יצירת תוכן והעלאה למסך

6/11 Schedule

בחרו אם להקרין במחזוריות (Never Expired)
או בשעות מסוימות / 24 שעות, ואשרו ב- Save

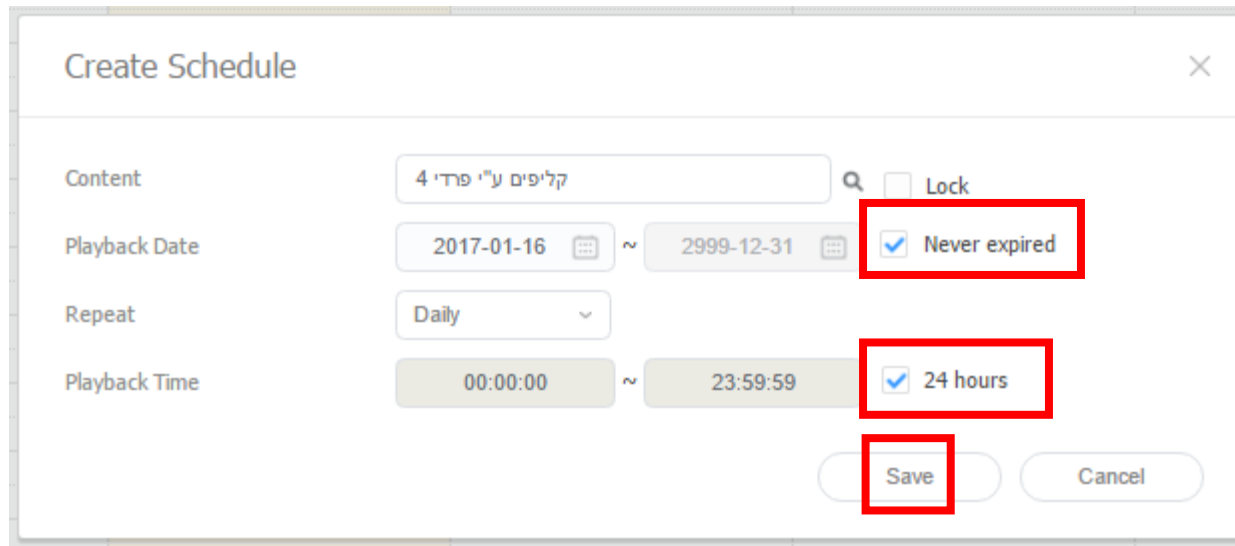

Field	Value	Option
Content	קליפים ע"י פרדי 4	<input type="checkbox"/> Lock
Playback Date	2017-01-16 ~ 2999-12-31	<input checked="" type="checkbox"/> Never expired
Repeat	Daily	
Playback Time	00:00:00 ~ 23:59:59	<input checked="" type="checkbox"/> 24 hours

Buttons: Save, Cancel

יצירת תוכן והעלאה למסך

7/11 Schedule

בסיום לחצו על Save

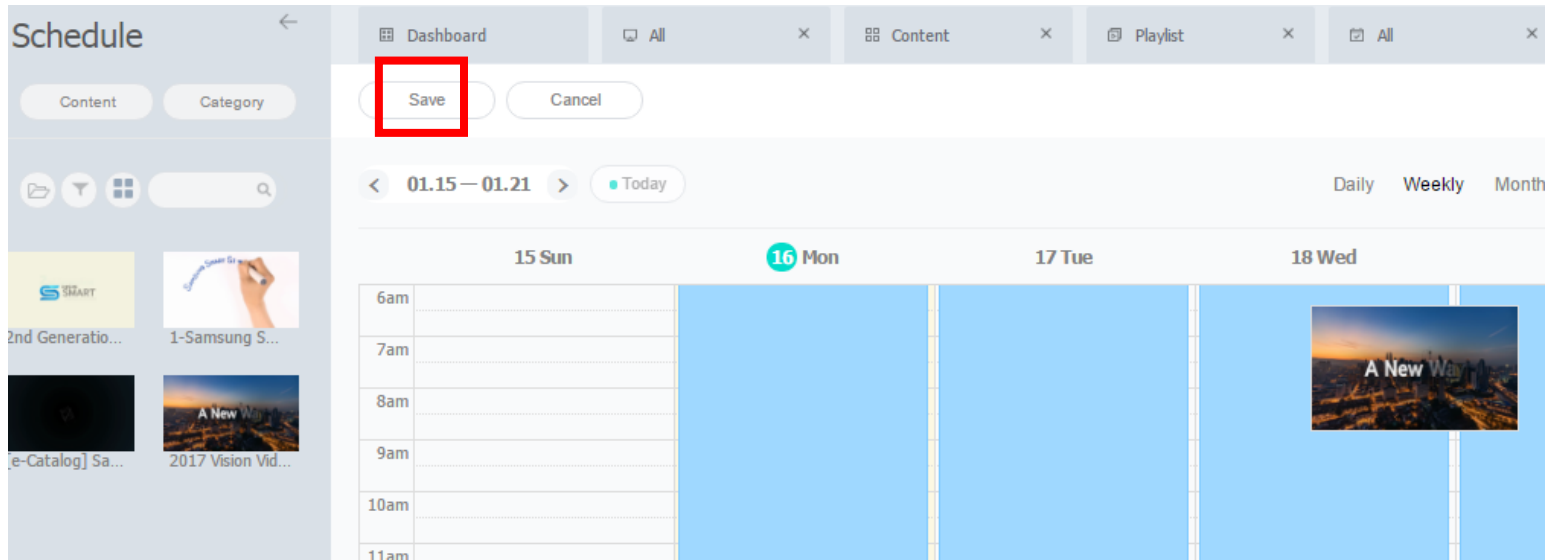

יצירת תוכן והעלאה למסך

8/11 Schedule

Save ×

Schedule Name

Schedule Group

Publish to ×

Description

More Options

Background Music

Deploy with Reservation

Save Cancel

תנו שם לתוכנית,
ב- Publish to בחרו את הקבוצה אליה
תרצו לשייך תכנית זו (R_D במקרה זה)

יצירת תוכן והעלאה למסך

9/11 Schedule

שלב אחרון – סמנו את ה Schedule ולחצו על Republish
להפצה למסכים, בחרו את הקבוצה ולחצו על Save

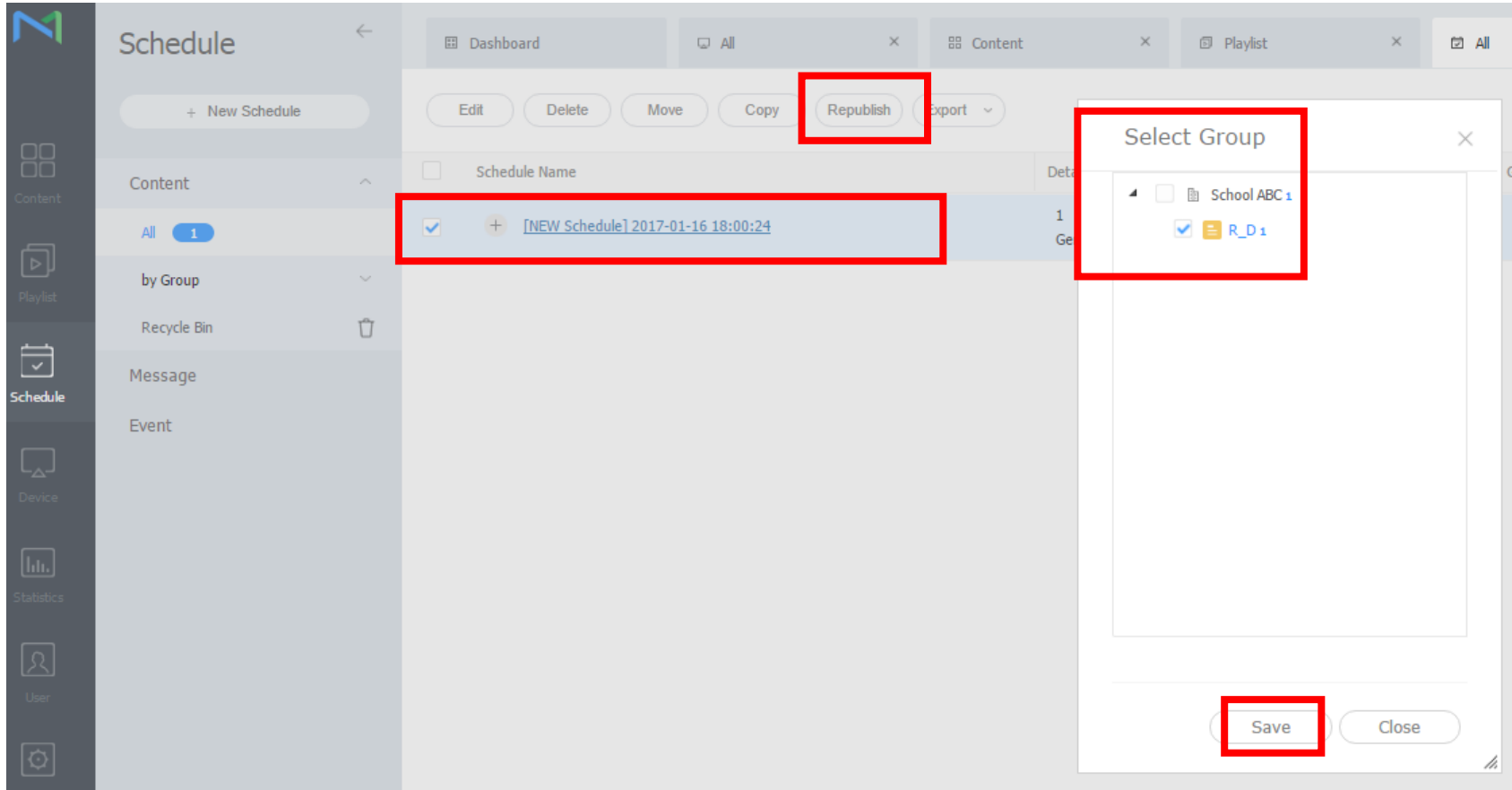

יצירת תוכן והעלאה למסך

10/11 Schedule

בתחתית המסך יופיע סטטוס ההעלאה למסכים

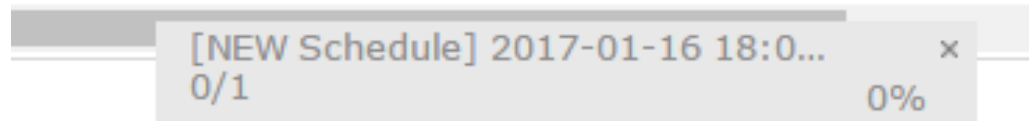

בשלבי העלאה

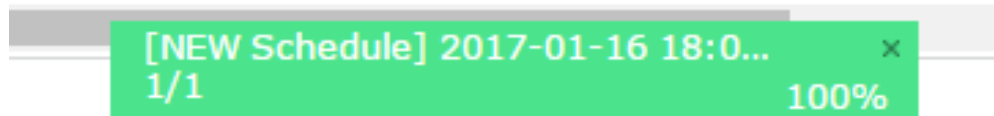

העלאה הסתיימה

יצירת תוכן והעלאה למסך

11/11 Schedule

המסך/ים מציג את התוכן

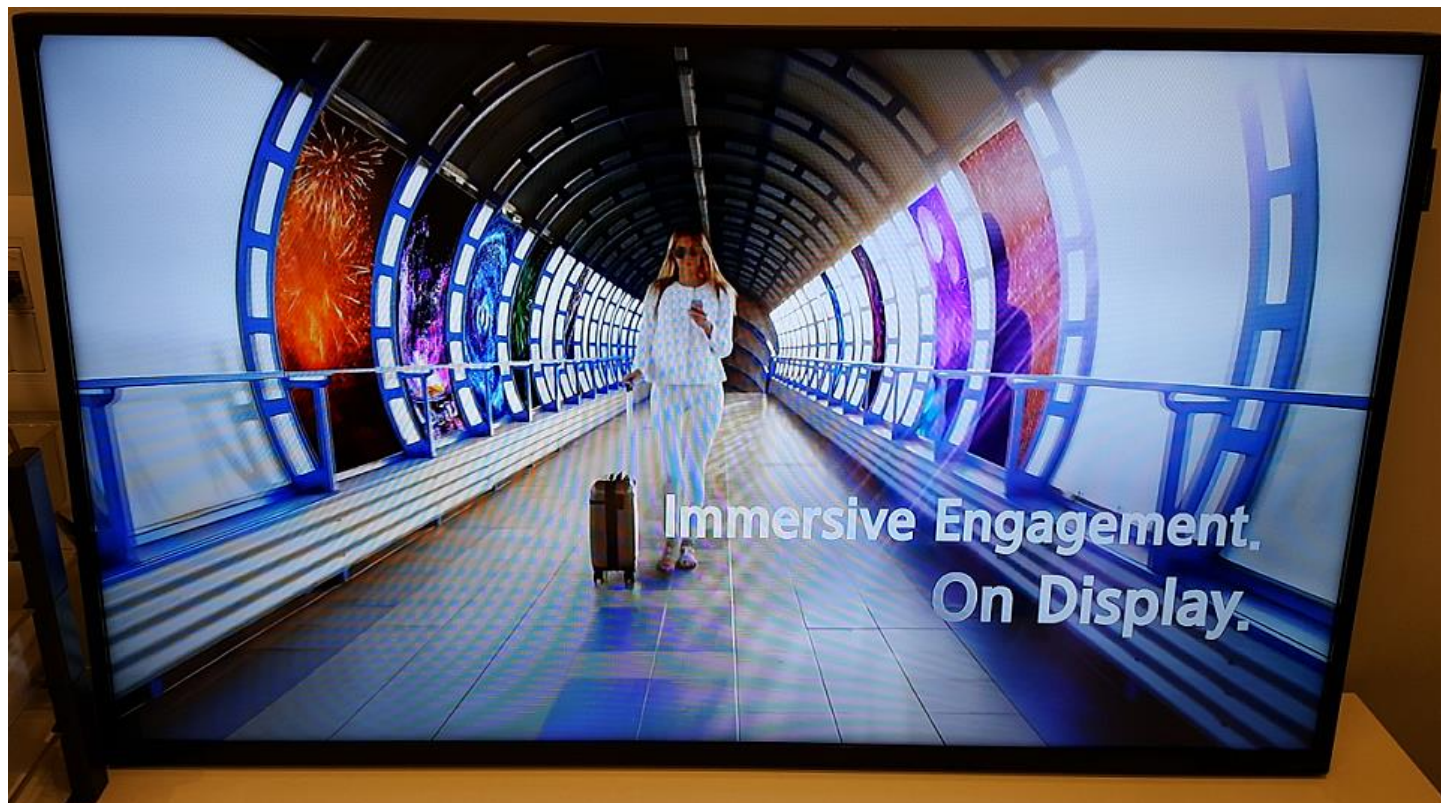

אנשים פוגשים טכנולוגיה

8. מידע על תוכנת השרת

Dashboard

לחיצה על Dashboard תראה את חשבון המשתמש
לחיצה על כל אחד מהאפשרויות, תוסיף אייקונים ל Dashboard

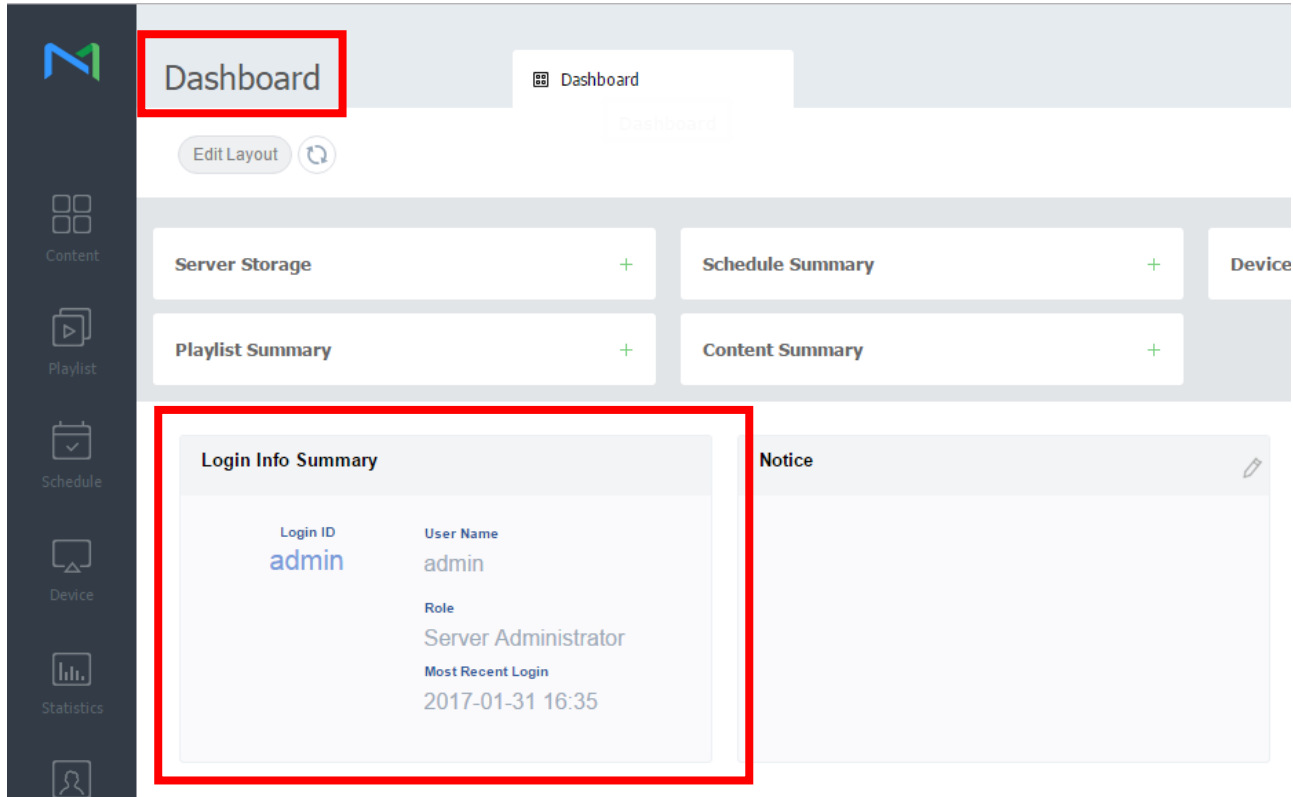

Dashboard

Edit Layout

Server Storage +

Schedule Summary +

Device

Playlist Summary +

Content Summary +

Login Info Summary

Login ID	User Name
admin	admin
	Role
	Server Administrator
	Most Recent Login
	2017-01-31 16:35

Notice

Dashboard

לחיצה על Dashboard תראה את חשבון המשתמש
 לחיצה על כל אחד מהאפשרויות, תוסיף אייקונים ל Dashboard

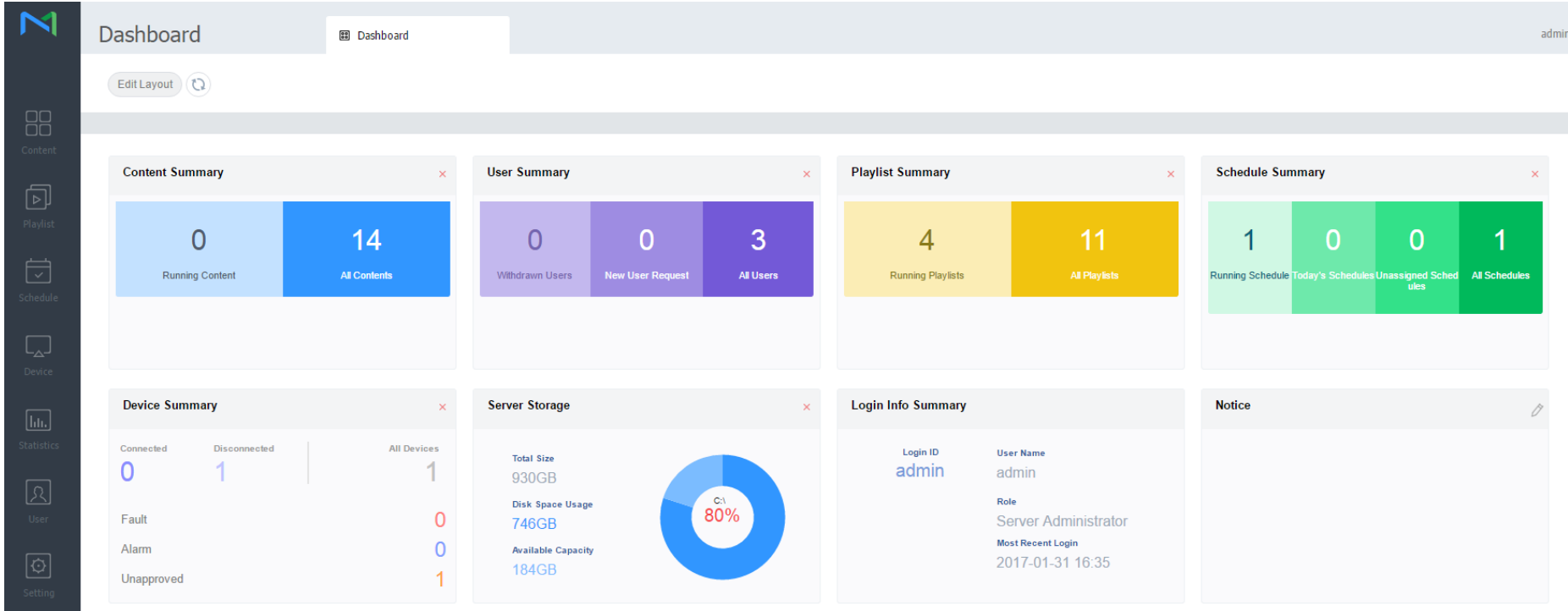

The dashboard interface includes a sidebar with navigation icons for Content, Playlist, Schedule, Device, Statistics, User, and Setting. The main content area is titled 'Dashboard' and contains several summary cards:

- Content Summary:** Running Content (0), All Contents (14)
- User Summary:** Withdrawn Users (0), New User Request (0), All Users (3)
- Playlist Summary:** Running Playlists (4), All Playlists (11)
- Schedule Summary:** Running Schedule (1), Today's Schedules (0), Unassigned Schedules (0), All Schedules (1)
- Device Summary:** Connected (0), Disconnected (1), All Devices (1); Fault (0), Alarm (0), Unapproved (1)
- Server Storage:** Total Size (930GB), Disk Space Usage (746GB), Available Capacity (184GB). Includes a donut chart showing 80% usage.
- Login Info Summary:** Login ID (admin), User Name (admin), Role (Server Administrator), Most Recent Login (2017-01-31 16:35)
- Notice:** A section for system notices.

נתוני התקנת השרת

```
MISInformation.txt - Notepad
File Edit Format View Help
Install Path : C:\MagicInfo Premium

-----DB Information-----
DB Type : PostgreSQL
DB Table Name : magicinfo1
DB User : magicinfo1
DB User PW : 1q2w3e4r!

-----Server Administrator Information-----
Server Administrator ID : admin
Server Administrator PW : admin2016

-----Organization Administrator Information-----
Organization Name : School ABC
Organization administrator ID : teacher
Organization administrator PW : 1q2w3e4r
```

קובץ MSINformation.txt
נמצא בתיקייה
C:\MagicInfo Premium

גירת השרת

קובץ Configlog.txt

נמצא בתיקייה C:\MagicInfo Premium

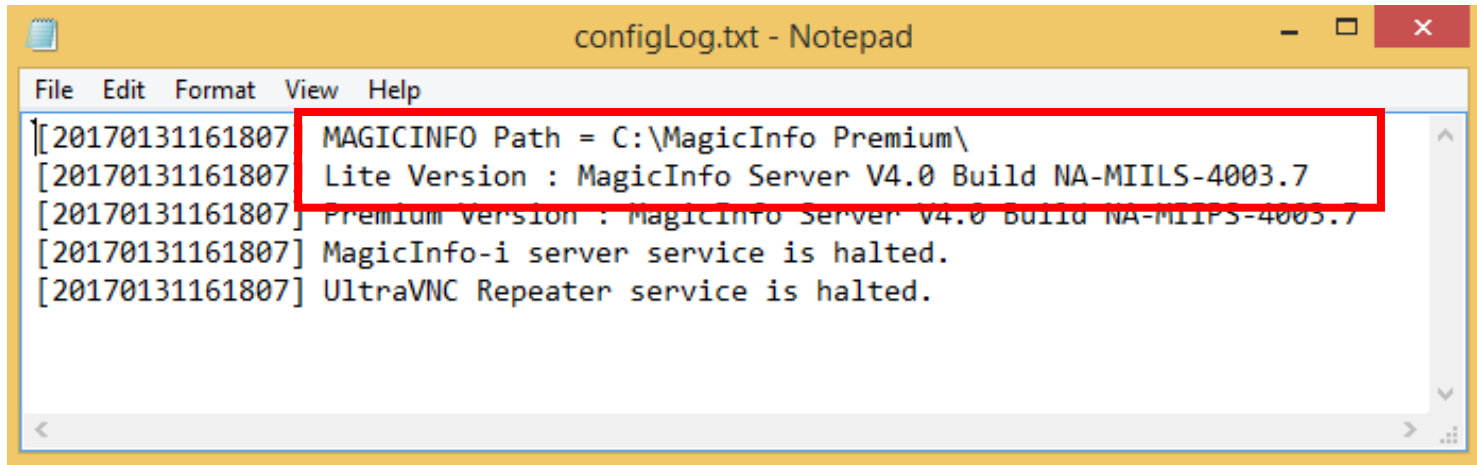

```
configLog.txt - Notepad
File Edit Format View Help
[20170131161807] MAGICINFO Path = C:\MagicInfo Premium\
[20170131161807] Lite Version : MagicInfo Server V4.0 Build NA-MIILS-4003.7
[20170131161807] Premium Version : MagicInfo Server v4.0 build NA-MIIPS-4005.7
[20170131161807] MagicInfo-i server service is halted.
[20170131161807] UltraVNC Repeater service is halted.
```

END

אנשים פוגשים טכנולוגיה